O plano delineado pelo sr. Getulio Vargas, com a collaboração efficiente do sr. ministro da Fazenda, para restaurar as finanças brasileir[illegible] desmantelladas criminosamente pelos erros e desmandos do governo passado, antes mesmo de ser divulgado, officialmente, já havia [illegible] zido seus effeitos salutares, effeitos que, agora, ainda mais se accentuaram com a alta dos titulos brasileiros no estrangeiro. Isso mos[illegible] de o Brasil Novo, com a direcção que lhe vem imprimindo o actual governo, já está se impondo á confiança dos seus credores, confian[illegible]ssa que havia sido sacrificada pela insensatez do sr. Washington Luis

Diario Carioca

Director: J. E. DE MACEDO SOARES

Anno IV — Numero 782 | Rio de Janeiro, Quarta-feira, 14 de Janeiro de 1931 | Praça Tiradentes nº 77

Vara de condão

Noticias de Londres confirmam a boa impressão produzida pelas ultimas negociações do nosso governo com os seus antigos banqueiros da casa Rotschild. A cotação dos nossos titulos, notadamente os do café — reflectiu a impressão de confiança, que a excellente orientação financeira e economica do Governo Provisorio forçosamente havia de causar.

A importancia que terá para o paiz o desenvolvimento dos planos do sr. ministro da Fazenda aconselha que não se vá deturpando desde já a verdade historica dos factos. O sr. Numa de Oliveira foi a Londres tratar da questão do café e deu eventualmente uteis informações sobre a situação do Brasil, especialmente de S. Paulo. Mas o sr. Numa de Oliveira nada tem a vêr com a orientação financeira e economica do Governo Provisorio, que devemos exclusivamente aos srs. Getulio Vargas e José Maria Whitacker. A missão de sir Otto Niemeyer entre nós, não é identica á que o eminente perito desempenhou na Australia. Elle não vem examinar os nossos negocios, para fazer um diagnostico e receitar o que entender util ao doente.

A missão do technico inglez é para nós infinitamente mais relevante, pois, elle traz poderes das maiores instituições de credito do mundo, para nos facultar o concurso internacional indispensavel para resolvermos as duas aspirações seculares do Brasil: um systema bancario, um meio circulante saneado e estavel.

O perito do Banco da Inglaterra e os nossos resolverão em conjunto as formulas adequadas á satisfação dos dois objectivos a que alludimos. Construido o apparelho pelos profissionaes, será elle vivificado com o auxilio da finança mundial. Mas o programma no seu conjunto, como nos seus detalhes, saiu inteirinho da rua do Sacramento e é a obra do Governo Provisorio.

Não deixa de ser curioso cotejarmos agora a politica financeira do sr. Washington Luis e a do Governo Provisorio; e mais interessante ainda é o confronto da situação do paiz no ultimo quadriennio da chamada legalidade com a dos primeiros mezes do regimen da ditadura.

Em fins de 1926, restabelecida a ordem publica, iniciado o quadriennio Washington Luis, tudo indicava que teriamos a pacificação real do paiz, sem odios, sem rancores, sem vinganças; e abriu-se uma quadra de prosperidade material, fiada numa esperança vaga que o tempo não tardou a desmentir.

O que caracterizou o governo do sr. Washington Luis foi mais a incompetencia do que a estupidez. Por mais empedernido que fosse a mioleira do expresidente, em nada podia se comparar ao systema de incapacidade em que fundou o seu governo. Durante tres annos os elevados preços do café, o incremento geral da producção do paiz, a actividade da importação, a tendencia altista do cambio lutaram debalde com a ignorancia fechada e intransigente do presidente da Republica e seus principaes auxiliares. O plano da reforma monetaria saiu, como se sabe, da cachola do sr. Washington Luis, que repelliu orgulhosamente qualquer collaboração. O homem era exacto e infallivel. Nasceu sabendo e de um modo tão definitivo, que julgava superfluo o minimo esforço de raciocinio, a menor collaboração de espirito critico. Os seus directos auxiliares na pasta da Fazenda e na presidencia do Banco do Brasil, justamente na hora da crise, foram os mais disparatadamente incompetentes que jamais passaram por esses postos na Colonia, no Imperio e na Republica. Dois medicos de arrabalde, sem nenhuma suspeita do que fossem negocios bancarios e financeiros, de modo que, juntamente com o sr. Washington Luis, os doutores Botelho e Guilherme da Silveira, constituiram a Santissima Trindade da Innocencia e da Bobagem.

O que não infundia confiança em 1929-1930 não era o Brasil, nem sequer o seu principal estabelecimento de credito. Os banqueiros, os commerciantes, o publico do paiz e do estrangeiro no que não acreditavam era no governo alvar que nos pesava. Foi esse governo que fracassou nos negocios, que se arruinou no cambio, que falliu no café antes mesmo de ser removido para a ilha da Sapucaia em 24 de Outubro proximo passado.

A competencia, a honestidade, a lealdade do Governo Revolucionario explicam por outro lado o exito fulminante de sua politica financeira.

Seguros de que estava encerrado o reinado das mentiras, dos caprichos estupidos, da ignorancia enfatuada, os banqueiros estrangeiros que têm o maior interesse na nossa prosperidade não vacillaram em nos ajudar activamente. O episodio nos seus contrastes deve ser afincadamente meditado por todos os brasileiros que se devem convencer de uma vez por todas: o nosso paiz pela sua extensão, pela sua riqueza, pela sua população esforçada no trabalho e amiga do progresso, é um factor consideravel na civilização mundial e maior ainda será num proximo futuro; do que precisamos para não entorpecer seu impulso de prosperidade, é de governo capaz, honesto, leal e digno. A Revolução realizou a formula; a tranquillidade e a confiança se restabeleceram como se fossemos tocados por uma vara de condão.

J. E. DE MACEDO SOARES

Azas italianas sob os céos do Brasil

Effectuando a ultima etapa da sua arrojada travessia transatlantica, a gloriosa esquadrilha Balbo deixará amanhã, o porto da Bahia, rumo á nossa capital

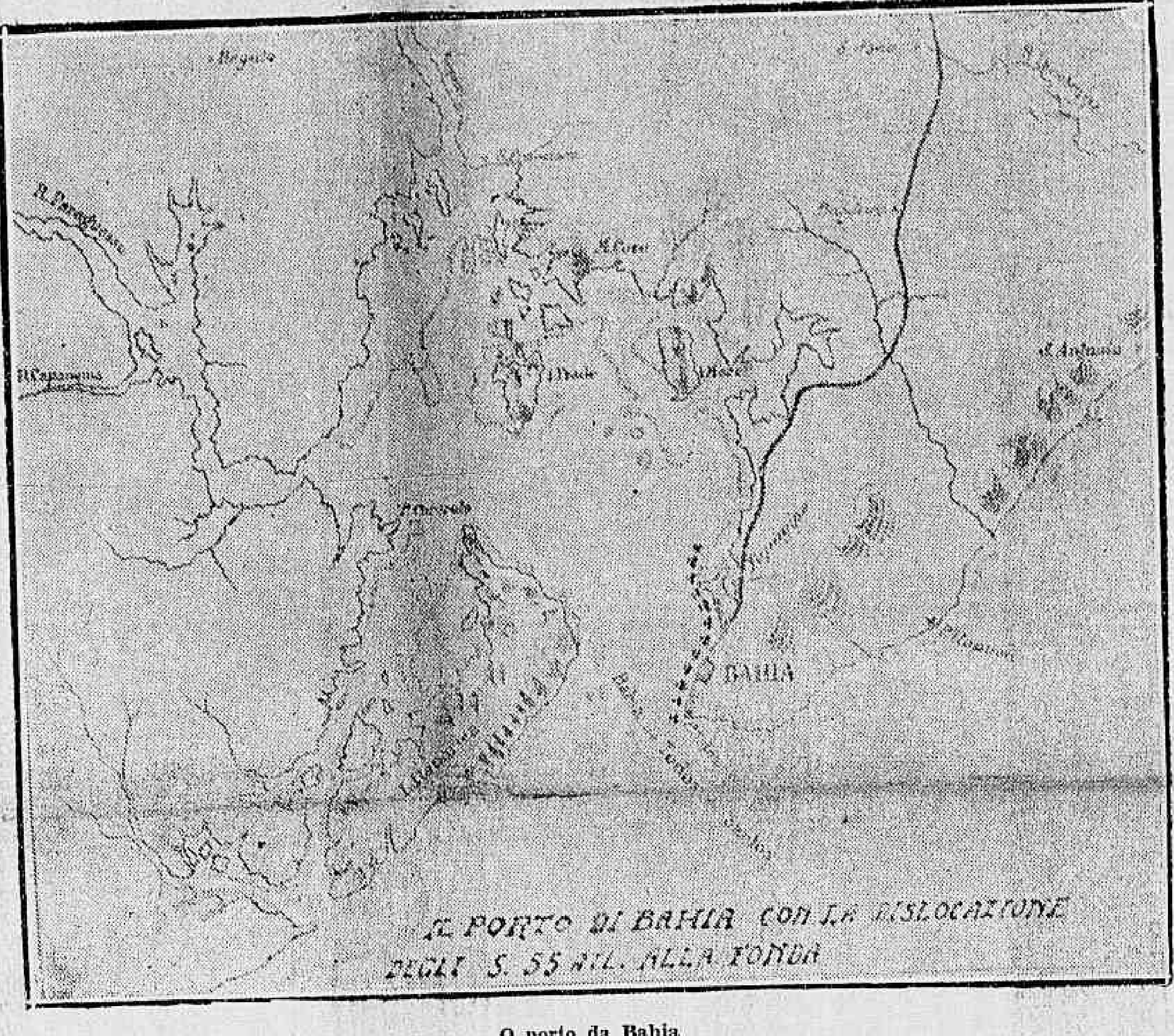

O porto da Bahia

Levantou vôo hontem, ás dez horas, do Campo dos Affonsos, a esquadrilha nacional commandada pelo major Plinio Raulino de Oliveira, em demanda da capital espiritosantense, onde aguardará a esquadrilha Balbo, que será comboiada á nossa capital pelos aviadores nacionaes.

A nossa esquadrilha, que se compõe de sete apparelhos, leva como chefe o proprio commandante da Escola de Aviação Militar.

RUMO A' CAPITAL

BAHIA, 13 — (Especial para o DIARIO CARIOCA) — Segundo informações colhidas na Villa Bartilotti, a partida dos aviadores para a Capital da Republica realizar-se-á depois de amanhã, pela manhã, caso não sobrevenha nenhum contratempo.

AS IMPRESSÕES DO GENERAL BALBO

BAHIA, 13 — (Especial para o DIARIO CARIOCA) — As impressões do general Italo Balbo e de seus valorosos commandados sobre esta capital, são as mais lisonjeiras possiveis.

Todos manifestam a admiravel surpresa que lhes causou a cidade, que, do alto, offerece á vista um magnifico espectaculo.

Referindo-se ao exito da travessia atlantica, em que os aviadores italianos se portaram com incomparavel galhardia, o coronel Maddalena, falando aos jornalistas, declarou que com taes elementos iria "até ao Polo Sul", repetindo a audaciosa façanha de Byrd.

A SAUDAÇÃO DE NEWTON BRAGA

O major Newton Braga, um dos participantes do "raid" do "Jahú", enviou ao ministro Italo Balbo o seguinte telegramma:

"Ministro Balbo — Bahia. — Com enthusiasmo e admiração saúdo v. ex. chefe denodado "azes" pela magnifica e inédita tranvolata, victoria da acção collectiva da Italia sem cessar variavel e renovada no esplendoroso quadro de sua natureza, cultura, trabalho e ideal. — (a.) Newton Braga."

HOMENAGEM AOS AVIADORES ITALIANOS

BAHIA, 13 — (Especial para o DIARIO CARIOCA) — Realiza-se, amanhã, á noite, na Casa dos Italianos, uma recepção que todos os italianos residentes nesta capital dedicam ao general Italo Balbo, para offerecer-lhe artistico album commemorativo do arrojado feito aereo.

A HOMENAGEM DE ITALO BALBO A JOÃO PESSÔA

O sr. Epitacio Pessôa Cavalcanti, filho do presidente João Pessôa, querendo agradecer a homenagem prestada pela esquadrilha italiana ao passar pela capital parahybana, ao seu saudoso pae, endereçou ao general Italo Balbo o seguinte telegramma:

"General Italo Balbo — Bahia — Ao vencedor de mais uma gloriosa etapa que em magnifico "raid" vem ligando novamente as valorosas azas italianas ás plagas brasileiras, o filho de João Pessôa muito sensibilizado e reconhecido pelo gesto nobre e captivante que teve a gloriosa esquadrilha ao passar, hontem, pela capital parahybana, saúda-o attenciosamente, fazendo votos para que seja coroada do melhor exito a ultima etapa da grandiosa jornada. Attenciosas saudações."

A PARTIDA DOS CRUZADORES

A directoria dos Telegraphos avisou-nos que a divisão de Cruzadores Italianos partiu de São Salvador, ás dezeseis horas e trinta minutos com destino ao Rio de Janeiro e que a esquadrilha de aviões do general Balbo partirá da Bahia ás sete horas de quinta-feira.

A ESQUADRILHA BRASILEIRA EM VICTORIA

A marcha da esquadrilha brasileira que levantou vôo hontem, pela manhã, destinando-se a Victoria, onde aguardará a chegada dos aviões italianos e os comboiará na viagem para esta capital pode ser acompanhada através dos seguintes telegrammas que foram enviados pela Repartição Geral dos Telegraphos:

Macahé — A's 12 hs. 29. Acaba de passar esquadrilha composta de 7 aviões.

Campos — A's 12 hs. 47 — A esta hora passou por aqui a esquadrilha brasileira.

Barra do Itabapoana — A's 13 hs.12 — A esquadrilha de aviões brasileiros voou sobre a cidade em perfeita ordem.

Itapemirim — A's 13 hs. 15 — Passou a esquadrilha de aviões brasileiros.

Piuma — A's 13 hs. 27 — Registro a passagem dos aviões brasileiros.

Anchieta — A's 13 hs. 31 — Acaba de passar a esquadrilha brasileira.

Guarapary — A esquadrilha brasileira passou ás 13 hs. 40.

Victoria — A's 13 hs. 56 — Está voando sobre a cidade a esquadrilha que partiu do Rio pela manhã.

Victoria — A's 14 horas — A esquadrilha brasileira acaba de aterrar no Campo de Aviação da Companhia "Latécoère" em perfeita ordem, sendo que effectuou a viagem sem o menor incidente.

O QUE FEZ, NA AUSTRALIA, a missão ingleza que vem ahi

Presidente Getulio Vargas

Registrando, ha dias, nestas columnas, a feliz iniciativa do governo provisorio, convidando o notavel technico britannico, sir. Otto Niemeyer, para cooperar com as suas luzes de banqueiro e financista de universal nomeada, na nossa restauração bancaria e financeira, nós focalizamos a sua efficiente actuação na Austria, que deve á missão ingleza o ter saido do estado cahotico em que se encontrava sem, no entanto, ter tido arranhado o seu amor proprio de nação culta, independente e civilizada... Na Australia, que é uma nação associada do imperio britannico, e não uma colonia, foi notavel, tambem, a acção de sir Otto Niemeyer. Vamos historial-a. Em julho de 1930, o Conselho de Emprestimos da Australia chegou á conclusão que seriam precisos, com a maxima urgencia, 30 milhões de esterlinos, para a liquidação de inadiaveis compromissos em Londres. Emquanto isso, verificava o mesmo Conselho que a forte depreciação dos titulos australianos na "City" de Londres tornava impossivel qualquer "demarche" financeira junto aos prestamistas do Bank e de Lombard Street.

Pediu, então, o governo da Australia a opinião do Banco da Inglaterra. Este indicou sir. Otto Niemeyer, que partiu para a Australia para solucionar a embaraçosa situação.

Chegando a Sydney, sir Otto Niemeyer falou com uma rude franqueza.

Disse que a Australia estava vivendo, nestes ultimos annos, como se fosse um "paraiso de loucos".

Provou que somente devido aos emprestimos é que se tinham mantido os preços acima dos niveis economicos do mundo e se sustentado uma producção excessivamente cara.

Destruiu a miragem australiana do "high standard of living".

Poz-se ao trabalho e, num curto lapso de tempo, obteve, de commum accordo com os dirigentes, saldos orçamentarios, mediante a reducção das despesas; não se fazer nenhum emprestimo externo, regular o pagamento dos juros da divida externa, reduzir os lucros dos negocios protegidos officialmente. Essas providencias tiveram logo um effeito salutar. O credito, de abalado que estava, recuperou a sua antiga situação de firmeza. A vida barateou. Os orçamentos se equilibraram.

Vindo ao Brasil, sir Otto Niemeyer não terá muito trabalho em verificar que este paiz foi, tal qual a Australia, durante longos annos, um paraiso de loucos atacados do peor dos delirios — aquelle das grandezas. Verificará a megalomania das valorizações ruinosas, das obras sumptuarias e das estabilizações sem outras bases do que aquella de uma granitica teimosia — o traço entre todos primordial da pittoresca personalidade do barbado, que se foi. Mas verificará que um novo espirito anima a nacionalidade. Que temos, agora, um governo sinceramente disposto a acertar e que o plano financeiro actual, que é obra exclusiva delle, trará ao nosso Brasil, dentro de poucos mezes resultados excepcionaes.

Confissão inesperada

A attitude de uma companhia de seguros ingleza vem provocar uma situação de desconfiança em todas as demais aqui estabelecidas

Os nossos collegas do "Monitor Mercantil", orgão do mais elevado conceito no seio das classes conservadoras, focalizaram com felicidade, em seu "Commentario do Dia", a precipitação com que foi feita uma communicação pela Caledonian Insurance Company, communicação essa que é uma confissão publica do quanto temos dito com respeito á absoluta falta de garantias que offerecem as Companhias estrangeiras aqui estabelecidas.

Todo o commercio sabe que são agentes autorizados desta Companhia para o Brasil, os srs. Burrell & Gama Ltd. Qualquer communicação para ter valor nas nossas praças, só poderia vir assignadas por estes agentes e mais ninguem. Só elles têm autoridade para se dirigir aos seus clientes, ao publico, aos poderes constituidos, á Inspectoria de Seguros, ao ministro da Fazenda, etc. isso é o que é logico. Apparecendo nos jornaes uma communicação da Caledonian Insurance Company, assignada por um estranho, é claro que não pode ser aceita como verdadeira.

Mas, aceitando essa declaração como partindo de pessoa autorizada, conclue-se que não mais são agentes os srs. Burrell & Gama Ltd. tomando o seu logar o sr. A. M. Marrs. E esse novo agente vem em publico dizer que está prompto a fazer uma declaração, por escripto, ao exmo. sr. ministro da Fazenda, e á Inspectoria de Seguros, no sentido de affirmar que a Companhia jamais deixará de cumprir qualquer obrigação assumida para o que está devidamente apparelhada. Deixamos que o publico e os poderes competentes avaliem o quanto pode valer uma declaração escripta por um desconhecido, pois a nós se nos afigura não ter mais valor que o papel em que fôr tal declaração escripta.

Se a Caledonian tivesse garantias sufficientes no paiz, jamais lhe occorreria vir declarar, apressadamente, como o fez, que está prompta a fazer declaração por escripto ao Governo, com o fim evidente de tranquillizar os seus clientes e continuar a desfrutar a confiança que até aqui lhe foi dispensada pela nossa praça.

Essa confissão espontanea de uma Companhia ingleza, é a mais positiva confirmação do que hontem diziamos, e que tão fortemente alarmou os nossos meios commerciaes, isto é, que, responsaveis por nove milhões de contos de réis, não têm as companhias de seguro estrangeiras nada que garanta o cumprimento de tão formidaveis responsabilidades, a não ser a tradição de honestidade, que nem sempre é sufficiente, como se verifica no caso que ora debatemos.

HENRY VILLARS

O fallecimento do famoso escriptor francez

PARIS, 13 (Havas) — Falleceu, á noite, o escriptor Henry Gauthier Villars, mais conhecido pelos diversos pseudonymos com que assignava a sua copiosa producção literaria: — Willy, Maugis, L'Ouvreuse, etc.

Henry Villars, que desapparece aos setenta e um annos de edade, celebrizou-se sobretudo pela famosa serie dos romances de Claudine, feitos em collaboração com a escriptora Colette.

Com respeito ao gabinete Steeg

A politica dos parlamentares socialistas

PARIS, 13 — (Havas) — O Conselho Federal Socialista do departamento do Sena approvou, por tres mil seiscentos e setenta e seis mandatos contra novecentos e oitenta e sete, e cento e quarenta e cinco abstenções, a moção convidando o grupo parlamentar do Partido a manter com respeito ao gabinete Steeg uma politica clarividente de accordo com as regras dictadas pelo congresso do agrupamento.

A moção accentua que os parlamentares socialistas não deverão perder de vista que os interesses do Partido não autorizam nem uma attitude tactica que se opponha ás tradições que lhe constituem a salvaguarda, nem uma attitude de voto prohibida pelo pacto de unidade partidaria. A moção será submettida ao Conselho Nacional Socialista a reunir-se a dezoito do corrente.

Bibliotheca Nacional do Rio de Janeiro — Cont. Legal — Secção
Bibliotheca Nacional. Av. Rio Branco

A INTRANQUILLIDADE do espirito publico, no Rio Grande do Norte

Uma carta ao "Diario Carioca" - Violencias do sr. Irineu Joffily — Varias prisões irritantes — Haverá um plano machiavelico para liquidar o Estado?

Varios aspectos, todos bem serios, apresenta o actual governo do Rio Grande do Norte, devido, exclusivamente, á incapacidade administrativa e ao temperamento impulsivo do interventor Irineu Joffily. A impressão que todos têm é de que existe o plano de liquidar o Estado. O orçamento, ultimamente organizado, é um verdadeiro attentado á capacidade tributaria das classes productoras.

Pelos novos impostos criados, pretende o governo escorchar o infeliz contribuinte. Já não bastavam os desastres causados pela secca. Ainda veiu a loucura do interventor, numa verdadeira furia, para matar a população. Numerosos protestos, de todos os municipios, tem-se levantado contra as monstruosidades orçamentarias.

Por outro lado, as familias vivem intranquillas, com a agitação que se observa entre os antigos elementos organizados no Rio Grande do Norte pelos srs. Josias Leão e Café Filho, o primeiro communista declarado e o segundo partidario disfarçado das doutrinas de Lenine, afim de melhor illudir a boa fé dos incautos.

E' o que se depreende pela carta que recebemos de Natal, onde o éco de nossa campanha tem chegado, causando a melhor impressão:

"NATAL, 3 de janeiro de 1930 — Illustre Redactor do DIARIO CARIOCA — Cordiaes saudações — Como norte-riograndense, que, dignamente estima a sua terra, acima de qualquer interesse material, venho agradecer ao vibrante DIARIO CARIOCA a attenção dispensada á sorte deste infeliz Estado, bem merecedor de ser olhado com maior carinho pelo Governo Provisorio.

Saimos de uma situação deploravel, criada pela vaidade "feminista" e truculenta do sr. Juvenal Lamartine e entrámos, talvez, em uma outra mais grave, com o dominio discricionario do interventor Irineu Joffily, cujo espirito doentio se deixa inteiramente empolgar por elementos suspeitos á ordem social e aos principios sagrados da Revolução.

Custa a crêr que uma criatura que se diz forrada de um fundo religioso, como o actual interventor, irmão de uma grande figura do clero brasileiro, e vivendo no ambiente de uma familia catholica, permitta a acção nociva de semelhantes elementos, que já se consideram donos da situação.

Hontem foi a ameaça dos trabalhadores salineiros que, depois da visita feita ao municipio de Mossoró, pelo sr. Café Filho, distribuiram, ostensivamente, boletins subversivos.

Agora é a reorganização do antigo "Syndicato de Trabalhadores", fundado aqui em Natal, pelo mesmo sr. Café e o seu camarada Josias Leão, enthusiasta propagandista das doutrinas communistas.

E o mais interessante é que o sr. Café, aproveitando a inepcia do interventor, conseguiu criar ui a "Guarda Nocturna", afim de collocar esses elementos, inteiramente ás suas ordens.

Tal organização, além de muito dispendiosa ao Thesouro do Estado, vem causando profunda intranquillidade no espirito das familias e da população em geral. Descobre-se nisso um plano diabolico do sr. Café, transformado hoje em mentor unico do interventor, a quem ninguem procura.

Sabe-se aqui que o sr. Café communica-se constantemente com o sr. Josias Leão e outros elementos communistas de Recife, Rio e São Paulo.

Diz-se contar tambem com alguns amigos influentes na imprensa carioca, a quem promette situações vantajosas, caso os seus planos dêem bom resultado.

Imagine, sr. redactor, o estado de espirito em que nos encontramos. Aqui não temos imprensa, nem para quem appellar. Esperamos que a acção emerita do DIARIO CARIOCA seja efficiente e consiga impressionar o espirito dos grandes leaderes da Revolução.

Que Deus se apiede de nós. Vivemos alarmados. Muitas pessoas, continuando as coisas desta maneira, serão obrigadas a mudar-se do Estado.

Agradecendo, mais uma vez, sr. redactor, a nobre attitude que assumistes em nossa defesa, subscrevo-me com affecto e assiduo leitor. — (a.) **Um norte-riograndense patriota".**

A sociedade natalense está indignada com as prisões ultimamente effectuadas, de cavalheiros conceituados, alvos do odio da policia do interventor. O sr. Vitoldo Zaremba, agente da companhia Costeira, e figura estimadissima aqui, onde reside ha longos annos, foi detido no quartel de cavallaria, onde esteve incommunicavel 42 horas após as quaes foi solto, sem que nenhuma autoridade o tivesse interrogado sobre qualquer assumpto.

A violencia de que foi victima esse cidadão se prende ao desejo de o afastar das agencias das companhias de navegação que representa, afim de ser collocado nellas um candidato do interventor!

A policia, sob a pressão do escandalo provocado por essa miseravel perseguição, explicou que a prisão do sr. Zareemba foi motivada por ser o mesmo "anti-fascista", e ser necessaria em vista da visita da esquadrilha aerea italiana, — o que causou a peor impressão, por ser uma deslavada mentira. O sr. Amaro Magalhães, delegado de policia, gaba-se de se ter vingado daquelle seu inimigo, fazendo-o passar dois dias preso.

Ha dias foram presos os srs. João Pereira de Souza, commerciante em Santa Cruz, e seus irmãos os engenheiros Gentil e Odorico Ferreira de Souza, filhos do coronel Ezequiel Merzelino, cidadãos dos mais respeitaveis do Estado, e grande influencia politica no interior. Essas prisões foram effectuadas com rara espectaculosidade, como se se tratasse de perigosos facinoras. Uma força de 20 praças de policia, sob o commando de um tenente, partiu em caminhão para aquella cidade, afim de conduzir presos para esta capital aquelles moços, — que incorreram no desagrado da policia devido a incidente num jogo de football!!!

O engenheiro Gentil Ferreira de Souza, sempre foi revolucionario e era um dos mais ardorosos adversarios do sr. Juvenal Lamartine, que nunca exerceu contra elle ou sua familia nenhuma violencia.

A politica de odios e vindictas do interventor está cansando a paciencia do povo potyguar.

O problema da falta de trabalho

Uma conferencia do sr. Albert Thomas — Um plano geral de combate á desoccupação

PRAGA, 13 — (Havas) — O sr. Albert Thomas, director da Repartição Internacional do Trabalho, realizou no Instituto Francez, sob os auspicios do Instituto Social, uma conferencia sobre o problema da falta de trabalho.

No numeroso auditorio viam-se varios membros do governo, representantes do corpo diplomatico, personalidades dos varios partidos politicos e o sr. Roux, ministro de França.

O orador analysou detalhadamente as causas determinantes da crise actual e mostrou-se de opinião que será possivel debellar o flagello da desoccupação por meio de soluções adequadas.

O sr. Albert Thomas annunciou, finalmente, que a Repartição Internacional do Trabalho tinha em preparação um plano geral de combate á falta de trabalho, cujo exito não poderia, entretanto, ser assegurado emquanto todos os paizes se não unissem numa vontade commum de justiça social.

O "Bagé", está na Guanabara

Passageiros que trouxe para o Rio — O jornalista Sergio de Hollanda de regresso do Velho Mundo — O compositor Heeckel Tavares chegou de Recife

O jornalista Sergio de Hollanda

Procedente de Hamburgo e escalas de costume, transpoz a barra, hontem, á tarde, o paquete "Bagé", do commando do capitão de longo curso, Amaury Bustamante Fontoura.

A bordo da nave do Lloyd Brasileiro viajou com destino ao Rio, grande numero de passageiros, entre elles, os srs.: Manoel Campbell, director do Sanatorio de Palmyra, que permaneceu no Velho Mundo cerca de um anno de viagem de estudos; jornalista Manoel Beernardino, enviado especial da "A Noite", na viagem do sr. Washington Luis para o exilio; Aureliano Galvão Filho e senhora, H. E. Bornemann, do alto commercio desta praça, que esteve na Allemanha em visita á sua familia; professora Lygia Barros Guerra, Augusto Carvalhal, Edgar da Cunha Carmen, dr. Domingos Velho, Elpidio Brandão Lemos, industrial José Cassiano Alves, Carlos de Góes Marques, engenheiro Victorino C. de Almeida, dr. Nino Magno Baptista, engenheiro João Coelho Brandão, João Pedro de Souza Lobo, Edgar da Cunha Carneiro, Miguel Perelli, Domitilio Pinheiro Chagas, Humberto de Souza Mello, Manoel Chaves, Raul Pedreira, Mario Barros Cavalcanti e muitos outros.

Além dos passageiros acima, tambem viajaram a bordo do "Bagé", com destino a esta capital, o jornalista brasileiro Sergio Buarque de Hollanda e o conhecido musicista Heckel Tavares.

O nosso confrade Sergio de Hollanda permaneceu na Europa cerca de dois annos, em missão especial do "O Jornal" e do "Diario de São Paulo".

O compositor Heckel Tavares procede de Recife, onde, em companhia da joven cantora Elisa Coelho, realizou uma excursão artistica por varios Estados nordestinos.

Heckel Tavares regressará ao Norte, dentro de uma semana, onde vae terminar a série de trabalhos que iniciou sobre o "folk-lore".

O homem que já procurou, debalde, dezeseis vezes, o sr. chefe de policia

Procurou o "Diario Carioca", o sr. A. Mello, para de publico protestar contra os auxiliares da portaria da Chefatura de Policia que já por 16 vezes embargaram-lhe o passo, afim de evitar que elle fale com o dr. Baptista Luzardo.

O sr. Mello que se diz revolucionario desde 1919, tendo combatido ao lado do saudoso tenente Cleto Campello e desde então sempre na vanguarda de todos os levantes até a victoria final da Revolução, sente-se agora, indignado em vista da maneira por que o tratam, mormente aquelles que no antigo regimen serviam aos caprichos dos dominantes depostos...

E' PERIGOSO usar desinfectantes que não sejam de reconhecida superioridade.

CRUZWALDINA

é o desinfectante domestico por EXCELLENCIA.

TRIBUNAL ESPECIAL REVOLUCIONARIO

As denuncias enviadas ao presidente — Habeas-corpus em favor do sr. Laudelino de Abreu

O dia de hontem foi de descanso no Tribunal Especial. Não houve sessão, mas, os juizes compareceram, conservando-se em seus gabinetes em estudos de papeis diversos.

A Procuradoria, entretanto, trabalhou um pouco, pois foram enviadas ao presidente do Tribunal, para os devidos fins, duas denuncias.

A primeira denuncia é offerecida contra o sr. Paulo Salgado, ex-presidente da Camara dos Deputados de Parnambuco, e Avelino Alves Carneiro, ex-sub-prefeito do municipio do Cabo, no mesmo Estado, por terem detido no engenho de Garapu', no dia 1º de março, quando se effectuava a eleição presidencial, o eleitor Estevam José de Siqueira.

Contra o primeiro dos denunciados, já existe processo, em Recife, e que foi ha pouco tratado no Tribunal.

A segunda denuncia visa os srs [illegible] Carlos Barroso, 1º escre[illegible] do [illegible] deposito da Central do Brasil, e [illegible] José de Oliveira, [illegible] em Barra do Pirahy, pelo [illegible] agosto de 1928, de [illegible] de estanho em vergas, que foram vendidos aos commerciantes José Dourado, em Pirahy e C. Valente & Cia., nesta capital, a 10$ o kilo.

Por estes dias, a Procuradoria offerecerá denuncia contra o sr. José Xavier Carneiro de Albuquerque, ex-delegado de policia do municipio de Iguassu', em Pernambuco, por espancamentos.

Na secretaria do Tribunal, deu entrada hontem, apresentado pelo advogado Azor Montenegro, um pedido de habeas-corpus em favor do sr. Laudelino de Abreu, ex-delegado da ordem politica e social de S. Paulo, e que se encontra preso desde os primeiros dias após a victoria da Revolução.

O interventor federal do Maranhão communica a sua posse

Do padre Astolpho Serra, interventor federal no Maranhão, recebeu o dr. Getulio Vargas, chefe do Governo Provisorio, o seguinte telegramma:

"MARANHÃO — Tenho a honra de communicar a v. ex. que assumi nesta data o cargo de interventor federal no Maranhão onde envidarei todo esforço sobre restauração nacional. Saudações attenciosas. (a) — Padre Astolpho Serra."

Já chegou a vez da Bahia...

Na terra de Ruy Barbosa as coisas andam ás mil maravilhas

LAVRA GERAL DESCONTENTAMENTO ANTE AS ARBITRARIEDADES DO INTERVENTOR LEOPOLDO AMARAL — AS GRAVES ACCUSAÇÕES QUE PESAM SOBRE AQUELLE PREPOSTO DO CAPITÃO JUAREZ TAVORA

Noticias chegadas recentemente de São Salvador nos inteiram, á farta, da situação angustiosa em que se debate, presentemente, a terra de Ruy Barbosa.

A Bahia, sempre foi, no concerto nacional, talvez o Estado mais infelicitado pela politicagem desenfreiada e ladravaz, tanto que lhe parece pesar sobre os destinos, inelutavel fatalismo historico, recuando-a, imperiosamente, do progresso e da tranquillidade collectivos.

No antigo regimen, era a politica commodista dos cambalachos e arranjos domesticos em que os dominadores jogavam as cartas com os destinos das causas publicas, como se fôra uma propriedade particular, distribuindo cargos e fazendo governantes, á revelia da opinião publica, sobre a compressão desse feudalismo aviltante que caracterizou o quadriennio washingtomeano.

Com a victoria dos ideaes revolucionarios novas auras pareciam bafejar a grande unidade nortista. Entretanto pouco durou para que o povo amargasse a desillusão decepcionante e desalentadora. O interventor Leopoldo Amaral, indicado pelo capitão Tavora, cedo traiu os principios da Revolução.

Sua actuação á frente do governo bahiano é de todo desastrosa. De tal maneira se tem conduzido o preposto do sr. Juarez Tavora e taes as arbitrariedades injustificaveis que tem commettido que os revolucionarios antigos e sinceros que mantiveram no grande Estado, sempre acceso, o facho da revolução, resolveram desligar-se delle e agora appellam para o sr. Getulio Vargas, no sentido de remediar a situação bahiana, em grave eminencia de perigo. O nosso informante — pessoa de notavel responsabilidade em São Salvador — chegado, dali, ha dois dias, asseverou-nos ser bastante afflictiva e sombria a situação que a Bahia atravessa, neste instante sob o dominio do interventor Amaral.

— Moço de apreciavel cultura, talvez um dos talentos mais brilhantes da nova geração bahiana, o sr. Leopoldo Amaral é, comtudo, um pessimo administrador, voluntarioso e displicente, completamente leigo em assumptos politicos, sem experiencia nem tirocinio que o recommendassem, sem ao menos procurar acercar-se de elementos bons que supprissem a sua incompetencia, a deficiencia da sua acção, aquelle interventor está mettendo os pés pela cabeça, agindo por conta propria, num criminoso personalismo damnificador que vem prejudicando, seriamente, os interesses do Estado.

A proposito, damos publicidade a curiosa e sensacional denuncia trazida a esta redacção, por respeitavel e insuspeito cavalheiro bahiano, cujo nome deixamos de declinar, para que contra o mesmo não desencadeiem os odios do governo do seu Estado:

A Prefeitura de S. Salvador continua acephala

— Deve-se quasi que exclusivamente ao capitão Juarez Tavora, a intervenção do sr. Leopoldo Amaral nos destinos da Bahia. Infeliz como em todas as suas designações, o sr. Juarez recommendou para dirigir a Bahia, justamente, um cidadão inexperiente e arbitrario cuja actuação desde o inicio vem sendo marcada por desastrosos accidentes politicos, que affligem sobremaneira a vida interna do Estado e o compromettem no conceito exterior.

Pode-se aquilatar da competencia do sr. Leopoldo, prosegue o nosso informante, pelos elementos que escolheu para collaborar comsigo no governo.

O caso da Prefeitura, por exemplo, é typico. O sr. Amaral convidou o sr. Pimenta da Cunha, engenheiro encarregado dos trabalhos da ponte internacional do Jaguarão que, a par dessa incumbencia, desempenhara a missão official de espionagem contra o Rio Grande do Sul. O sr. Pimenta da Cunha, além de ser um reaccionario intransigente, é uma figura profundamente antipathizada, na Bahia, tanto que a indicação de seu nome provocou ruidosas manifestações populares de desagrado. O proprio ministro da Justiça, dr. Oswaldo Aranha, mostrou-se hostil a tal indicação. No emtanto o interventor bahiano distribuiu á imprensa local uma nota official em que declarava, accintosamente, entre outras coisas:

— O sr. Pimenta da Cunha só não tomará posse do cargo de prefeito se elle mesmo não quizer! (!!)

Assim, a Prefeitura de São Salvador se encontra acephala, desde o dia 24 de outubro, data da Victoria da Revolução, até o momento actual.

O arcebispo da Bahia como mentor do governo...

— Outra designação escandalosa é do secretario da Fazenda, sr. Elysio Lisboa, cunhado do sr. Lindolpho, e tão reaccionario que declarou textualmente:

— Não tomo conhecimento da Victoria da Revolução! Faço-me de estrangeiro para o caso.

Accresce a isso, que o dr. Elysio Lisboa não tem competencia nem capacidade para o cargo que está desempenhando, como é natural, com desastrosa infelicidade.

Tem desempenhado papel eminente na actual politica bahiana, o Arcebispo Primaz, d. Augusto Alvaro da Silva, reaccionario intolerante de hontem e que, agora, compromettendo a sua autoridade espiritual de chefe da egreja bahiana tornou-se o verdadeiro mentor do sr. Leopoldo, insinuando-lhe normas de acção, indicando, ou, aliás, impondo nomes como o do sr. Villobaldo Campos, uma negação de administrador, moço cheio de vaidades, para a secretaria da Fazenda. E tudo, porque o antistite soube explorar, de começo, os sentimentos religiosos do sr. Juarez Tavora, tirando proveito do seu prestigio espiritual para fins meramente politicos.

Sr. J. J. Seabra

Praças de pret, como delegados regionaes!

— A chefia da Policia foi confiada ao capitão Euripedes Esteves Lima que é um valoroso militar mas, absolutamente leigo em materia de policia o que provam as designações que tem feito, de simples sargentos para os cargos de delegados regionaes.

A questão do funccionalismo publico

— Ainda não foi definida a situação do funccionalismo publico. O interventor, revelando grande volubilidade e indecisão de espirito, com a mesma facilidade que aposenta um funccionario, chama-o de novo á actividade. Agora decreta uma lei, logo mais, sem justificação, revoga-a, summariamente.

Um interventor á maneira do Tororó

— Ha, na Bahia, um bairro habitado por gente modesta que corresponde á Favella do Rio. Pois bem. Dir-se-ia que o sr. Leopoldo saira do Tororó, para governar a Bahia. Trouxe dali, as maneiras chãs e as attitudes plebeas com que se mantem como governador discricionario. Tem horror ao convivio popular. Tambem não gosta de palacios. Pernoita, hoje, na casa de um amigo, amanhã no Club Euterpe, ou em qualquer hotel, não tem residencia certa. Despacha no Bar de Amarallina onde, abeirado a uma banqueta, confeccionou a Reforma da Instrucção Publica.

Não usa carros officiaes. Em compensação entrega-os aos seus atachés para os farranchos e bachanaes.

As vezes, apparece num restaurante de 3ª classe, em trajes que não recommendam um homem decente, gritando para o garçon naquella toada caracteristica que já se popularizou na gloza bahiana:

— "Garçon! Beef á cavallo"!

O problema mais difficil é encontral-o, porque o interventor passa mais tempo na cidade de Feira de Sant'Anna, a sete horas da capital.

Dois levantes militares promovidos para depol-o, foram abafados. Da primeira vez, elle fugiu para a sua predilecta Feira de Sant'Anna. Não tem casa civil nem militar. Os dois palacios vivem entregues ás moscas...

O conceito em que o Interventor Amaral sempre teve o sr. Getulio

— Quando director de "O Jornal" da Bahia, em artigo assignado, commentando a morte do inolvidavel João Pessôa, disse, "ipsis verbis":

— Um morreu materialmente... O outro tambem teve morte... moral... o flacido, mollé e ingenuo Getulio Vargas...

E agora?

Deante de tão graves accusações, que resta ao sr. Getulio Vargas?

Estamos crentes de que s. ex., ha de sem demora, procurar constatar a veracidade e procedencia das mesmas para uma acção energica e decisiva que não comporta delongas.

NOTICIAS DE MINAS

Actos do sr. presidente do Estado

BELLO HORIZONTE, 13 (Pelo telephone) — O sr. presidente Olegario Maciel assignou os seguintes actos:

Exonerando, a pedido, o juiz municipal do termo de Barbacena, bacharel João Raymundo Vieira de Figueiredo; o major medico aggregado da Força Publica, dr. Gumercindo do Porto e Silva.

Acceitando a desistencia que Francisco Celestino de Souza Campos faz da serventia vitalicia de officio de 1º escrivão do judicial innato e official do Registro de Immoveis do termo de Prado.

Nomeando: promotor de justiça da comarca de Viçosa, o bacharel Raul Cavalcanti; promotor de justiça da comarca de Carangola, o bacharel José Junqueira Gorgulho; prefeito do municipio de Tremedal, Melly Souza e Silva.

Trazendo na serventia vitalicia do officio de 1º escrivão do judicial de notal e official do Registro de Immoveis do termo de Prado, Francisco Celestino Campos.

O almirante graduado Francisco de Mattos foi reformado

O DECRETO DO GOVERNO PROVISORIO

O chefe do Governo Provisorio assignou o seguinte decreto na pasta da Marinha:

Considerando que a lei n. 4.309 de 17 de agosto de 1921 que estabeleceu a organização do quadro ordinario de officiaes da Armada, ainda vigente, determina clara e formalmente que o posto de almirante só será preenchido em tempo de guerra;

Considerando tambem, que, em virtude dessa disposição legal, é que foi attribuida, posteriormente, ao presidente da Republica, a faculdade de fixar os vencimentos desse posto, quando em tempo de guerra;

Considerando, assim, que, sem se verificar a hypothese do estado de guerra para a nação, não poderia o chefe do Poder Executivo fixar vencimentos para o posto de almirante e muito menos, por conseguinte, fazel-o preencher, ainda que por graduação;

Considerando, finalmente, que, nessas condições, não póde gosar da vantagem da edade compulsoria para esse posto, que nelle haja sido promovido ou graduado contrariamente ao texto da lei:

Resolve reformar compulsoriamente o almirante graduado Francisco de Mattos, percebendo os vencimentos de vice-almirante, visto contar mais de quarenta annos de serviço e haver attingido a edade limite para a actividade desse posto; tudo de conformidade com a legislação em vigor.

Dr. Samuel Kanitz

Clinica Urologica

De regresso da Europa, onde esteve durante 4 annos, ex-assistente dos Professores Lichtemberg, Lewin, Joseph. de Berlim e Haslinger, de Vienna, Especialista em doenças dos Rins, Bexiga, Prostata, Urethra., vias Urinarias, Doenças de Senhoras. Micções frequentes e dolorosas. Diathermia, Ultra Violetas. Cons. 7 de Setembro, 42, sob., das 13 ás 16. Phone. 4-4493. Phone 5-2894.

O dr. J. Paulo Barbosa Lima, no Cattete

Esteve hontem no Palacio do Cattete, o dr. João Paulo Barbosa Lima, afim de agradecer em seu nome e no da familia, ao chefe do Governo Provisorio, o ter se feito representar no enterramento do general Barbosa Lima.

O agitado caso da Auxilios Mutuos da Estrada de Ferro Central do Brasil está terminado!

O patrimonio social foi entregue á nova directoria!

Conforme noticiámos, ha dias, os associados da Auxilios Mutuos da Estrada de Ferro Central do Brasil realizaram a eleição da sua nova directoria e do conselho administrativo da mesma associação, elegendo o sr. Francisco Olympio Regis, presidente.

A nova directoria, hontem, por intermedio do seu advogado dr. Caio Monteiro de Barros, requereu ao dr. juiz de direito da 4ª Vara Civel que lhe fossem entregues todos os bens que constituem o patrimonio social. A vista do que foi exposto por esse advogado, o dr. juiz de direito da 4ª Vara Civel deferiu o pedido e, hontem, ás 15 horas, na séde da mesma associação realizou-se a importante diligencia, executando-se o mandado de entrega pelos officiaes Souza e Balthazar, daquella Vara Civel.

Os depositarios judiciaes dos bens da Auxilios Mutuos drs. Porfirio Ramos de Andrade, Pinto Peixoto e João Canosa, em cumprimento do mandado judicial, fizeram entrega á nova directoria de todos os bens sociaes, ahi comprehendidos o edificio social á rua Visconde de Itauna n. 25, os immoveis, moveis e bem assim as importancias que se acham depositadas no Banco do Brasil e demais estabelecimentos bancarios desta cidade, tudo na importancia de mais de 1.000 contos de réis.

Essa diligencia judicial foi assistida por innumeros associados todos funccionarios da Estrada de Ferro Central do Brasil, causando a melhor impressão o desfecho que teve o rumoroso caso da Associação Geral de Auxilios Mutuos da Estrada de Ferro Central do Brasil.

Associação Beneficente dos Sargentos do Exercito

Os elementos que apresentaram a candidatura do sr. Julio Galvão Vaz Cerquinho para o cargo de presidente da A. B. S. E., convidam, por nosso intermedio, os senhores delegatarios e demais interessados a comparecerem, hoje, ás 20 horas, á rua Costa Lobo n. 2, São Francisco Xavier — perto do H. C. E. — para organização da chapa que será apresentada nas eleições de fevereiro proximo, em opposição a apresentada pela directoria dessa associação.

Apresentou-se ao Chefe do Governo

Apresentou-se no Palacio do Cattete, ao chefe do Governo Provisorio, o capitão de fragata José Felix da Cunha Menezes por haver assumido o cargo de director militar do Arsenal de Marinha do Rio de Janeiro.

QUAL A MELHOR DECLAMADORA BRASILEIRA?

Realizar-se-á, depois de amanhã, ás vinte horas, no tradicional Theatro Lyrico, perante uma platéa selecta e um jury criteriosamente organizado, a prova final do nosso victorioso concurso

Ao cabedal de iniciativas brilhantes e victoriosas do DIARIO CARIOCA, como orgão de sociedade que é, veiu juntar-se esta que tem como finalidade a proclamação da melhor declamadora patricia.

Dividido em tres phases, cada etapa do concurso tem valido como um marco de triumpho que estimula as nossas energias na propulsão do amor á arte.

Havendo despertado o interesse indispensavel á coadjuvação das grandes realizações, o nosso certamen reuniu, com felicidade extraordinaria, nomes de significação portentosa no cultivo da arte difficil de dizer.

Passadas as duas primeiras phases e dellas saindo victoriosos, em primeiro logar, respectivamente, os nomes festejados de Lou de Moreira Santos e Aracy Faria, encontramo-nos em vesperas da prova final, decisiva, em que um jury composto de cinco autoridades artistico-intellectuaes do Brasil decidirá, por meio de um veredictum solenne, qual, das cinco vencedoras na segunda phase, possue credenciaes necessarias á ostentação do titulo de "A melhor declamadora brasileira".

Essa prova será effectivada depois de amanhã, sexta-feira, ás vinte horas, no theatro Lyrico, perante uma platéa selecta e o jury que o DIARIO CARIOCA ora organiza.

Sob o jorro forte das luzes, em meio á bizarria das "toilettes", perante a intelligencia e a consciencia julgadoras de cinco valores indiscutiveis e a cultura seleccionada das platéas cariocas, no velho casarão da rua Treze de Maio, seis eleitas da Arte, com a magia dos seus recursos, disputarão, a golpes de talento, a pomposa consagração de ser a primeira entre tantas primeiras.

Será uma festa como poucas.

OS AGRADECIMENTOS DA SENHORINHA ARACY FARIA

Tendo estado em nossa redacção a senhorinha Aracy Faria, victoriosa na segunda phase do nosso concurso, pediu-nos seja o DIARIO CARIOCA interprete dos seus agradecimentos a todos os intellectuaes que votaram no seu nome. De uma maneira especial referiu-se a festejada "diseuse" ao voto que lhe dedicou o principe dos poetas brasileiros — Alberto de Oliveira.

O DIARIO CARIOCA, correspondendo aos desejos da querida artista patricia, aqui deixa ficar a sua gratidão á brilhante pleiade de intellectuaes que lhe suffragaram o nome prestigiando ao mesmo tempo o grandioso certamen que tão esplendorosamente vem realizando.

As poesias com que concorrerão á prova final as seis declamadoras victoriosas na segunda phase

O "Diario Carioca" está recebendo das seis illustres declamadoras victoriosas na segunda phase do seu concurso, os nomes das poesias lyrica e epica, com que, ao lado da poesia dramatica — "O Corvo", concorrerão á prova final, afim de dal-os á publicidade. Até hontem, já nos remetteram as com que se apresentarão as senhorinhas Aracy Faria, Lou de Moreira Santos, Nênê Baroukel e Leda Boisson.

Amanhã, esperamos poder publicar integralmente o programma que será levado a effeito na noite, que se prenuncia brilhantissima, da realização da prova final.

O JULGAMENTO FINAL

O "Diario Carioca" tem já organizado o jury a quem competirá o pronunciamento definitivo, nesta ultima phase do concurso, sobre qual a melhor declamadora brasileira.

Serão concurrentes á prova final as senhorinhas:

LOU DE MOREIRA SANTOS, primeira collocada na primeira phase do concurso;

ARACY FARIA, primeira collocada na segunda phase do concurso;

LEDA BOISSON;

NÊNÊ BAROUKEL;

ZELIA MOELMANN DE SOUZA;

VIRGINIA LAZZARO.

O julgamento deverá proceder-se mediante a apreciação do modo de interpretar e dizer as poesias dos differentes generos escolhidos para a prova que se iniciará com uma poesia lyrica, de livre escolha, que todas declamarão, seguindo-se uma poesia epica, tambem livremente escolhida e por todas declamada e finalizando com a poesia dramatica que servirá de confronto — "O Corvo", de Edgard Poe, traducção de Machado de Assis.

Dahi então, em conjunto, tendo-se em vista o confronto que a poesia dada proporcionou e as qualidades reveladas pelas declamadoras nos generos lyrico e epico, decidirá, cada juiz qual, a seu ver, seja a melhor declamadora brasileira.

O "Diario Carioca" manterá em sigillo este pronunciamento individual que, apenas, influirá no julgamento pessoal dos juizes, para effeito do veredictum do jury e da lavratura da acta respectiva a que todos assistirão, e que será por todos assignada.

.. No caso de empate, o "Diario Carioca" solicitará dos illustres julgadores e gentis concurrentes que empatarem, o comparecimento á sua redacção, no proximo sabbado, dia 17, para que, ahi, mediante nova prova, constante de poesias que livremente escolherão — uma ou mais de uma — a juizo dos julgadores, possam estes, pela maioria de seus votos, proferir um julgamento definitivo, a que procederão em sala secreta, onde se reunirão immediatamente, após a prova.

Os 18 do Forte

A grande festa de Aviação realizada em Bello Horizonte — Dois accidentes, felizmente sem gravidade

Conforme foi largamente noticiado realizou-se domingo ultimo, em Bello Horizonte, a empolgante "Tarde de Aviação", patrocinada pelo capitão Carlos Chevalier e organizada pelo

Fernando Barreto

sr. Fernando Barreto, chefe da Commissão dos 18 do Forte, em beneficio do monumento a ser erigido aos denodados heróes de 1922.

A' referida festa, que decorreu brilhantissima, compareceu uma assistencia numerosa e enthusiasta, tendo ainda a abrilhantar-lhe a presença do presidente de Minas, dr. Olegario Maciel, a quem os promotores da mesma homenageavam, os srs. Secretarios de Estado, prefeito de B. Horizonte, director da Imprensa de Minas e todo o mundo official da capital mineira. Tambem compareceram á magnifica reunião o sr. ministro da Viação, capitão Juarez Tavora, coronel Góes Monteiro, e o sr. ministro da Educação que se encontravam em B. Horizonte.

A festa começou pelo baptismo do apparelho do aviador Hans Gusy, que recebeu o nome de João Pessôa como homenagem ao saudoso presidente da Parahyba. Serviu de madrinha a senhorinha Zenobia Caixeta, dilecta sobrinha do sr. presidente do Estado, tendo officiado no acto religioso, d. Antonio, arcebispo de B. Horizonte.

O PROGRAMMA

Organizado em tres bellissimas partes teve o attrahente programma o seu desenrolar prejudicado por dois accidentes durante o mesmo verificados. Assim foi que o avião "Alliança", pilotado pelo intrepido tenente Peroni e levando a bordo o acrobata Charles Astor que ia iniciar os seus sensacionaes numeros nas azas do apparelho, soffreu uma "panne" no motor motivando uma "aterrissage" forçada em terreno improprio fóra do local da festa.

Felizmente devido á pericia e sangue frio do bravo aviador Peroni, não houve desastre pessoal, limitando-se o prejuizo á inutilização do apparelho e á reducção do programma que ficou sem os emocionantes numeros de Charles Astor "O Diabo do Ar".

Como compensação, entretanto, o admiravel aviador Hans Gusy, estendeu a sua parte no referido programma, tendo praticado varias séries de bellissimas acrobacias, vôos baixos, de habilidade, etc., em tudo demonstrando um arrojo e pericia invulgares e enthusiasmando a numerosa assistencia que não lhe regateou applausos e retirou-se plenamente satisfeita pelo soberbo espectaculo que lhe fôra dado assistir.

Ao tentar um numero em substituição aos que annunciara e por motivo de força maior não pudera executar, o acrobata Charles Astor foi attingido pela aza do avião "João Pessôa" no ante-braço direito, fracturando-o em dois logares. Astor foi soccorrido pela Assistencia Publica no local, retirando-se em seguida para o Grande Hotel, onde se encontra passando relativamente bem.

O DIARIO CARIOCA esteve representado na bellissima festa pelos senhores Renato Murce e Dalmo Pinheiro Chagas.

O futuro do Café

As previsões do sr. Berent Friele

Segundo circular dirigida aos seus innumeros agentes no Brasil, o sr. Berent Friele, presidente da "American Cofel Corporation", affirma que o consumo do café nos Estados Unidos subirá a 14 milhões de saccas em 1940, elevando-se, portanto, de mais de 25% do consumo actual.

O presidente da companhia importadora do nosso principal producto, a maior da America do Norte, baseia-se ao fazer tal affirmativa, em dados estatisticos e calculos preciosos, tomados desde a nossa exportação em 1830, e os respectivos augmentos até agora.

Além da autoridade do sr. Berent Friele, o importador de maiores relações no alto commercio de café de S. Paulo e de Santos, ha a se considerar os dados relativos em que se apoia, affirmando positivamente a expansão, em breve, da nossa exportação de café.

E' uma noticia agradavel e que muito interessa aos nossos homens de governo, e, naturalmente, aos Estados productores, que deverão tomar a seu cargo a iniciativa que lhes cabe no amparo da apreciada rubiacea.

Uma tragedia no Largo da Gloria

Na hora de encerrarmos o serviço redaccional, hoje, ás 2 horas da madrugada, no largo da Gloria, teve desfecho uma tragedia, em que um soldado do Exercito assassinou, a tiros, de revólver, uma praça de policia de Minas.

A ambulancia da Assistencia foi chamada, quando chegou ao local a victima já havia fallecido, tendo o criminoso se evadido.

Na delegacia do 13º districto foi instaurado um inquerito. Em virtude do adiantado da hora não podemos noticiar detalhes.

Homenagem ao Rio Grande do Sul

Continuam os preparativos para a grande solennidade promovida pelos amigos do sr. Mendes Tavares

Prosegue em meio a maior animação as reuniões diarias, da Grande Commissão organizadora da patriotica e justa manifestação ao Rio Grande do Sul, promovida pelos amigos do dr. Mendes Tavares o denodado ex-senador carioca, e, que se realizará no proximo dia 20 ás 20 horas, no theatro Lyrico.

O programma, que é vasto, consta em linhas geraes dos discursos dos conhecidos tribunos drs. Evaristo de Moraes e Mauricio de Lacerda, além do que será proferido pelo representante do glorioso Estado do Rio Grande do Sul.

A segunda parte do programma constará de variado numero de musica e declamação no qual tomarão parte entre outras declamadoras as conhecidas poetizas Gilka Machado, Virginia Lazzaro e Ziláh Monteiro.

Dentre a grande correspondencia recebida avulta um officio da "Associação Carioca", que entre phrases de franco e decidido applauso, trouxe suggestões, que embora já fossem objecto de deliberações da Grande Commissão, não deixou, entretanto, de os encher de satisfação, por verificarem que á attitude por elles tomada têm encontrado éco e interesse no seio das classes pensantes e de responsabilidade da cidade.

Ficou ainda resolvido, na reunião que assumisse as funcções de secretario geral o dr. Rufino Gomes Junior e as de delegado geral do comité, o sr. Julio Pedra.

As listas para as adhesões continuam á disposição dos interessados á rua de São Pedro 86, 2º andar, sala 6. Phone 4-3824, das 10 ás 12 e das 14 ás 17 horas, diariamente.

O governo mineiro não pretende baixar os vencimentos do funccionalismo

BELLO HORIZONTE, 13. — (Serviço especial do DIARIO CARIOCA) — Ao que estamos seguramente informados, a Secretaria das Finanças, levando em conta as difficuldades que já aggravam a situação dos funccionarios publicos, não pretende baixar os vencimentos destes da forma porque foi noticiado. O que parece certo é que o sr. Amaro Lamari, secretario das Finanças, procederá com inteira equidade para com o funccionalismo no caso do novo imposto sobre os vencimentos, sem sacricar as diversas categorias de funccionarios publicos. O sr. Amaro Lamari está disposto a fazer grandes economias em outras verbas ver para não aggravar a situação do funccionalismo.

LIVROS NOVOS

A COSTELLA DE ADÃO DE BERILLO NEVES

Numa terra em que pouco se lê, uma segunda edição vale por uma affirmação de exito absoluto. E "A Costella de Adão," de Berillo Neves acaba de attingir á quarta edição.

Não ha na historia do humorismo indigena noticia de successo de livraria tão rapido, como este da "A Costella de Adão", o que não chega, entretanto, a constituir um phenomeno literario, si attentarmos no valor do escriptor.

Realmente o humorismo de Berillo Neves é forte, sadio e culto.

Frequenta as sociedades scientificas entende de medicina, de botanica, de sciencias, letras e artes.

Sem qualquer traço forte, de bohemia irreverente, ironiza entretanto factos e personagens e principalmente as mulheres, através dum poder de visão formidavel que só não chega a ser uma ficção porque ninguem sabe, neste fim de seculo, o que nos está reservado para o anno 3000.

O que nos resta accentuar, registrando o apparecimento da quarta edição de "A Costella de Adão", é que a erudição do humorismo de Berillo Neves não cansa, não aborrece, antes é um dos factores primordiaes da [illegible] ve dos seus contos e das suas "blagues". . .

SABONETE DE TOILETTE
Eucalol
A BASE DE EUCALYPTO
Caixa . . . . . . 4$000
Um sabonete . . . 1$500

AS ATTENÇÕES DOS MINISTERIOS DO TRABALHO E DA EDUCAÇÃO-SAUDE PUBLICA VOLTAM-SE, ACURADAMENTE, PARA NOVA IGUASSU'

O governo actual continúa a dedicar-se, com desvelo e a melhor attenção, á solução dos mais palpitantes assumptos economicos do paiz. Ainda hontem os ministros do Trabalho e da Educação e Saude Publica puzeram-se em campo, pessoalmente, para solucionar mais dois desses delicados problemas: o da collocação dos "sem trabalho" e o de sanear, sempre e cada vez mais, as nossas terras.

Obedecendo a esse intuito, visitaram o vizinho municipio fluminense de Nova Iguassú, que possue terras destinadas, pela sua fertilidade abundante e efficiente de lavoura, a um futuro devéras promissor.

Deliberaram, desde logo, a reconstrucção de varias estradas, e outros melhoramentos que vêm enriquecer ainda mais aquella privilegiada zona.

Ahi está uma noticia alviçareira e prazerosa para os habitantes de Nova Iguassú, vindo fortalecer o que diversas vezes temos affirmado nestas columnas que em Nova Iguassú, está o filão dourado para os pequenos agricultores, para aquelles que possuem suas economias e as desejam applicar em fins proveitosos, e ainda para os que, embora sem economias, mas com uma pequena renda mensal, querem adquirir um lote ou um pequeno sitio.

Todos devem visitar, quanto antes, os já afamados terrenos de Guinle Irmãos, que a firma Eduardo V. Pederneiras, com escriptorio á Avenida Rio Branco, 35-A 1º andar, está vendendo em condições mais que convidativas: em prestações mensaes desde 30$000. Esses lotes estão localizados no Parque Nova Iguassú, onde todas as exigencias de saneamento estão rigorosamente obedecidas, e onde a cultura da laranja, da mandioca, da banana, e até mesmo do fumo, vem dando resultados surpreendentes.

Aliás — nunca é demais repetir — a firma Eduardo V. Pederneiras possue tambem lotes na Tijuca, e na Pavuna, que vende em condições egualmente favoraveis.

UM LIVRO UTIL

Guia para admissão aos estabelecimentos de ensino officiaes

O sr. Oscar de Almeida, inspector de alumnos do Externato Pedro II, acaba de publicar um trabalho indiscutivelmente util e verdadeiramente interessante. Trata-se do "Guia para admissão aos estabelecimentos de ensino officiaes".

Até agora não havia, nas livrarias desta capital, nada que informasse os candidatos a estabelecimentos de ensino das condições de matriculas e exames de admissão. E o livro do sr. Oscar de Almeida veiu preencher esta grande lacuna.

—

No folheto do sr. Oscar de Almeida, os estudantes encontrarão as seguintes informações: — programma aos Cursos Annexos, aos Cursos de Admissão e aos Cursos Vestibulares. E tambem informações precisas para as matriculas de requerimentos iniciaes, taxas e contribuições nos seguintes estabelecimentos de ensino: Collegio Pedro II, Faculdade de Medicina, Escola de Medicina e Cirurgia do Instituto Hahnemanniano, Faculdade de Direito, Faculdade de Direito de Nictheroy, Escola Polytechnica, Escola Superior de Agricultura e Medicina Veterinaria, Escola de Bellas Artes, Escola de Radiotelegraphia, Escola de Marinha Mercante, Ensino Commercial Official, Collegio Militar, Escola de Aviação Militar e Escola Naval.

Conferencia da mesa redonda

As suas decisões serão rejeitadas por Ghandi?

BOMBAIM, 13 — (Havas) — As decisões da Conferencia da Mesa Redonda, reunida em Londres, não provocaram grande enthusiasmo nos circulos nacionalistas do Vice-Reinado. Ha, mesmo, quem affirme que ellas serão rejeitadas em bloco por Ghandi e os demais membros influentes do Congresso Nacionalista.

Os planos para a construcção de uma estrada de ferro ligando as cidades de Lavras a Conquista

BELLO HORIZONTE, 13. — (Serviço especial do DIARIO CARIOCA) — Foram iniciados em tres de corrente os estudos definitivos duma estrada de ferro que ligará a cidade de Lavras a de Conquista, no Triangulo Mineiro, num extensão de quinhentos kilometros.

Nesses serviços trabalham como engenheiros chefes: Estevam Fazura e Otto Boegh, auxiliados por outros profissionaes.

O primeiro desses engenheiros, é concessionario da futura ferrovia. O ponto de partida dessa Estrada de Ferro é a cidade de Lavras, que é servida pela Estrada de Ferro Rêde Sul Mineira e Oeste de Minas.

Depois de acompanhar o leito da primeira dessas ferrovias, a estrada de Lavras a Conquista inflecte e segue sempre a direcção da Noroeste, margeando Ribeirão, Agua Limpa, depois alcança o valle do Rio do Cervo e ruma, para Villa Nepomuceno.

Esta Villa será o ponto inicial dum ramal, que irá servir em Tres Pontas. De Nepomuceno a estrada seguirá para Dores, Boa Esperança, Guapé, Boa Esperança, São Jose de Barros, Passos Cassia, Sacramento, até alcançar a Estrada de Ferro Mogyana, em Conquista. De São José de Barros, sairá um ramal que passando em Carmo do Rio Claro, no valle do Rio Sapucahy procurará entroncar-se com a Rêde Sul Mineira, no ponto mais conveniente. A bitola adoptada será a de um metro de rampa e maxima de um e meio por cento. As curvas serão de raio largo. O desenvolvimento total dessa ferrovia deverá ser de quinhentos kilometros.

NOTAS DE ARTE

A exposição de Euclydes Fonseca

Euclydes Fonseca é um pintor que venceu em sua arte. Premiado varias vezes, nos salões officiaes, as suas exposições representam legitimos triumphos, proclamados pela critica.

Neste momento o sr. Euclydes Fonseca inaugura mais uma de suas "mostras", apresentando-se com lindos quadros, onde as difficuldades da technica estão plenamente resolvidas.

A sua exposição realiza-se no "studio" Nicolas, no bairro Serrador, edificio Fontes, 2º andar, ficando hoje entregue ao publico. Dada á sympathia, o merecimento que entre os amadores desfruta o apreciado artista, a exposição de Euclydes Fonseca reunirá certamente nosso escol social.

A Sicilia batida por violenta tempestade

As communicações ferroviarias estão interrompidas

ROMA, 13 (Havas) — A Sicilia está sendo batida por violenta tempestade que já causou consideraveis transtornos de toda ordem. O Simeto transbordou, inundando larga extensão das margens e provocando desabamentos em consequencia dos quaes as communicações ferroviarias se acham cortadas em largo trecho. Não se assignala, no emtanto, nenhuma victima.

Violenta ventania varre, por outro lado, as regiões da Riviera, de Trieste e do Trentino, onde foi registrada forte baixa da temperatura.

Roma gosa, em compensação, de magnifico tempo e a temperatura mantem-se aqui moderada.

OS POSTULADOS DA REVOLUÇÃO
Livro de grande actualidade, com a analyse completa da realidade brasileira, por A. M.
BITTENCOURT a apparecer no mez corrente

Uma visita da imprensa ás grandes officinas da Light

UM ALMOÇO OFFERECIDO AOS JORNALISTAS NO "RESTAURANT DOS OPERARIOS" — A EXCELLENTE IMPRESSÃO CAUSADA AOS VISITANTES

A Light proporcionou, hontem, aos jornalistas cariocas, mais uma magnifica opportunidade de se conhecer as suas grandes officinas e tambem o zelo e o carinho com que os seus directores cuidam dos seus operarios.

Convidados pela importante empresa canadense para um almoço intimo, os jornalistas partiram, ás 11 horas do Club Naval, em auto-omnibus da Viação Excelsior. Foram os seguintes os representantes da imprensa que compareceram no agape da Light:

Netto Machado, de "O Globo"; Waldemar Bandeira, de "A Noite"; Rubem Gil, de "Diario da Noite"; Bica de Almeida, de "Correio da Manhã"; Hugo Auler, de "Diario de Noticias"; José Maciel, de "Agencia Brasileira"; Othon Paulino, de "Diario de Noticias"; Carivaldo Lima de DIARIO CARIOCA; Berillo Neves, de "Jornal do Commercio"; Amaryllo de Albuquerque, de "O Globo"; Ivo Arruda, de "O Sport"; Alvarus, de "Diario de Noticias"; A. P. de Carvalho, de "O Sport"; Carlos Gonçalves, de "O Globo"; Alcino Bahia, de "O Jornal"; Oscar Sayão, de "Jornal do Brasil"; Carlos Saboya, de "A Batalha".

O almoço realizou-se no restaurante dos operarios da Cidade-Light, onde foram os jornalistas recebidos, gentilmente, por Mr. C. A. Barton, director geral e Mr. Herlyck, seu assistente, sendo acompanhados pelos srs. F. C. Scoville, Annibal Bomfim e Paulo Magalhães, do Departamento de Publicidade.

Aos jornalistas foi servido o menu habitual dos operarios, depois de se terem servido 400 delles. Esse almoço é facultado aos auxiliares da Light ao preço de mil réis, cada um. A comida fornecida pela empresa aos seus operarios é a melhor possivel e demonstra claramente a maneira solicita pela qual é encarada pela Light uma das faces do problema operario.

Não podendo elles ir á casa fazer as suas refeições, encontram na Light o almoço bom e confortador de que podemos dar testemunho. Esse serviço foi inaugurado no dia 7 do corrente e durante a primeira semana foi offerecida gratuitamente uma refeição diaria a cada operario a titulo de experiencia.

O almoço offerecido aos jornalistas correu na maior cordialidade, tendo os directores da Light sido prodigos de gentilezas para com todos.

Depois da refeição, a convite de Mr. C. A. Barton, os jornalistas fizeram uma demorada visita ás officinas da Cidade-Light, onde percorreram todas as dependencias importantes.

CONSTRUCÇÃO DE CARROS

A officina para construcção de carros tem a amplitude exigida para esse mister, e chama-se, de accordo com a technica ingleza: "wood working shops" e que não tem em portuguez uma expressão correspondente.

E' ali que se constróem as carrosseries dos bondes e dos auto-omnibus até ao seu final acabamento, inclusive pintura, confecção, preparo e installação de cortinas, estofaria, etc., fabricando-se egualmente todos os moveis de escriptorio da Companhia.

Ali a machina domina, substituindo o braço executivo do operario, para melhor reintegral-o no papel mais humano de commandante da machina.

O operario ali, não é o braço que executa, automaticamente, mas uma vontade intelligente e em plena consciencia, que faz executar, ao aperto de um simples botão, e as machinas obedientes, vão affeiçoando, á vontade do homem, a materia prima que este lhe entrega para manipular.

Por toda a parte, nada de transmissões aereas, que tanto risco offerecem aos operarios e que, até certo ponto, atravancam, enfeiando-a, a parte superior das officinas.

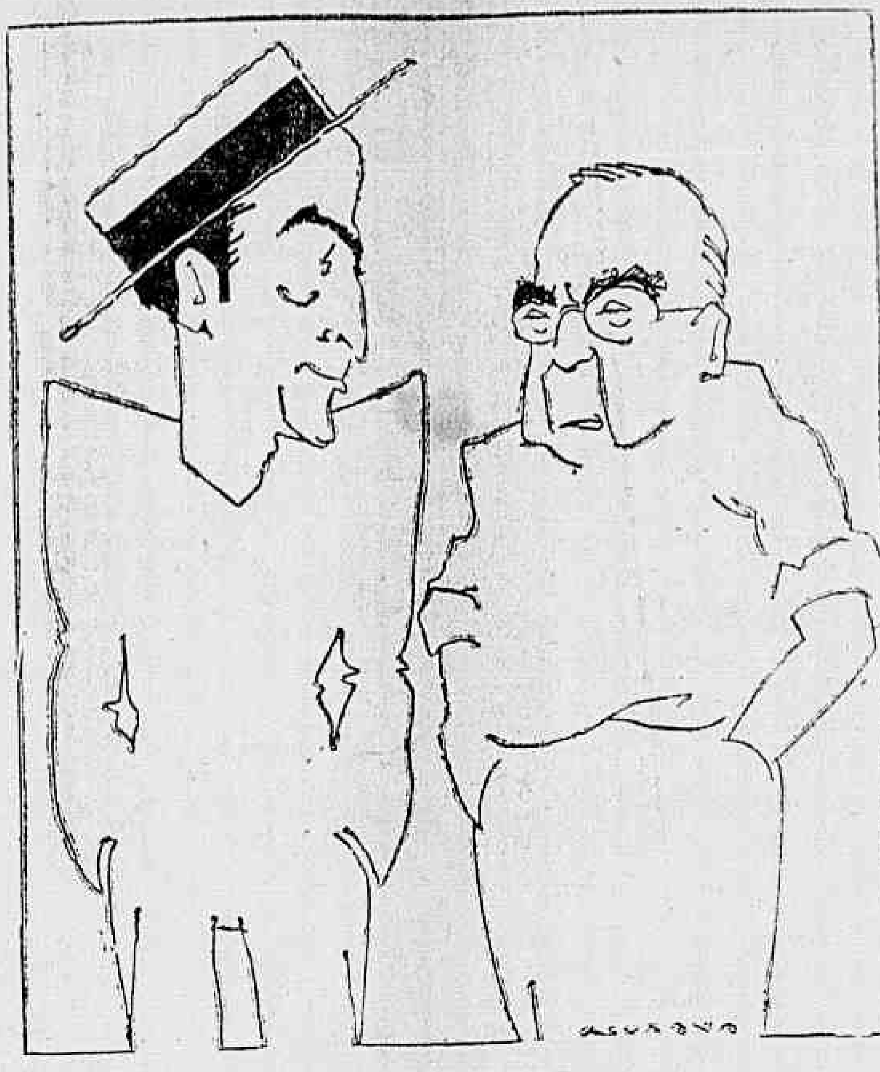

O lapis de "Alvarus" apanhou o sr. Barton em palestra com o nosso companheiro Carivaldo Lima

Cada machina tem o seu motor directamente ligado ao eixo principal de transmissão, servindo de serviçal ajudante de ordens do operario que determina ou interrompe o movimento, por um calcar de botão, numa imperiosa e superior manifestação de vontade.

OFFICINAS DE TRUCKS

Do "woodworkirgshops", passaram os jornalistas á grande officina de trucks e ás secções a que está ligada: rodas e eixos, mecanica leve, mecanica pesada e enrolamento. Ali pudemos admirar a formidavel disposição das machinas mais apropriadas, tendo Mr. Barton fornecido detalhadas informações sobre os reparos e montagens de peças nos bondes e omnibus, desmontes dos bondes e outros serviços affectos a essas officinas.

CONCERTO DE BONDES

O processo usado para concerto dos bondes é o mais aperfeiçoado e moderno possivel.

Chega ás officinas o bonde para o concerto; entra para o desvio correspondente a um dos trilhos da mesa de transferencia e, com seus proprios motores, colloca-se sobre esta. Arria-se a alavanca do bonde e a mesa de transferencia leva suavemente até coincidir com um dos trilhos da Secção de Trucks. Entra então em funcção o guincho electrico da mesa, cujo cabo, passando por uma polia fixada além do macaco de concerto, puxa o bonde até collocal-o exactamente sobre aquelle. Retira-se o cabo e vae-se a mesa de transferencia servir a outro carro.

Trata-se então de retirar de sob o corpo do carro os "trucks" que deverão ser limpos, vistoriados e, se necessarios, reparados.

Depois de feitos todos os concertos, inclusive pintura, um bonde perfeitamente novo é levado pela mesa de transferencia para deante dos mesmos trilhos por onde entrou poucos dias antes velho e alquebrado e já por sua propria força sáe e volta a servir o publico.

TECELAGEM AO SERVIÇO DA ELECTRICIDADE

E' esse um dos mais importantes e aperfeiçoados serviços da Light, dando a impressão de uma verdadeira fabrica de tecidos.

Fusos e mais fusos, embarrigados de fio de algodão, gyram sem cessar, fornecendo concentricamente os seus fios, para um varão vermelho que fica no meio delles e que tambem gyra.

Esse movimento, depois de observado de perto, mostra, então, que, se se trata de tecelagem, é uma tecelagem singular, differente das outras.

Com mais attenção e algumas explicações é que se chega a saber o que aquillo é.

E' o departamento de trefilação. Acceitemos o nome sem indagar da propriedade da applicação e vamos a saber em que consiste a coisa.

Trata-se de estirar os fios de cobre, de modo a tornal-os mais finos, levando-os ás dimensões diametraes que se desejarem. Depois disso é que os fios entram nas taes machinas de tecelagem. Para que?

Para receberem o revestimento que os recobre, o que se obtém fazendo-os gyrarem como centros de convergencia dos fios de algodão que lhes vêm radialmente, dos fusos agrupados em torno delles, regulando-se á vontade a espessura da capa protectora, conforme as necessidades de isolamento.

Quando se precisa obter um isolamento mais completo, o fio de cobre, depois de vestido de algodão branco, entra num banho de material adequavel, em que o betume age como elemento principal. Mas ha ainda um acabamento final que bem se póde chamar retoque de *toilette*. O fio de cobre já foi vestido pelo algodão, cuja capa é impregnada no banho de pasta isolante. E' preciso agora brunir o todo, para que elle se apresente com esse bello negro brilhante dos cabos electricos que vemos por toda a parte. Deste trabalho, incumbe-se uma outra machina, que dá o ultimo *coup de baton* na superficie do cabo por onde passa a corrente electrica.

UM CAMPO PARA ESPORTES

No fundo do edificio de Fundição de Ferro, está sendo preparado um grande campo, que será empregado, opportunamente, para o jogo de football e outros exercicios esportivos. Pudemos admirar todo esse esforço da Light em proporcionar aos seus operarios o conforto, o amparo e o estimulo que elles merecem e precisam ter.

Foi sob o influxo de viva e forte impressão que nos retirámos, trazendo a certeza de que a Ligth está operando uma maravilhosa obra de finalidade social, que o publico deve conhecer em todos os seus detalhes, para que elle possa fazer á grande empresa que lhe serve, nos seus transportes diarios, a devida justiça

Varios aspectos da visita dos jornalistas ás officinas da Light, vendo-se o sr. Scoville, chefe do Departamento de Publicidade no momento em que se preparava para entrar no almoço. As outras photographias mostram os jornalistas na secção de tecelagem do serviço de electricidade e tomando parte no almoço

A percentagem de brasileiros que trabalham na Standard Oil

A Standard Oil Company of Brasil mantem nos seus serviços installados no Districto Federal e nos varios Estados 1.349 empregados, com a percentagem de 79% de brasileiros, segundo o quadro que apresentou ao Ministerio do Trabalho.

Aos 1.065 nacionaes, seguem-se, nos totaes por origem, os portuguezes com 145, os italianos com 35 (quasi todos em São Paulo), os inglezes com 24, os americanos com 20, e outros em menor numero.

Em torno da revisão dos tratados

Commentarios de um chronista parisiense — A situação da Polonia

PARIS, 13 (Havas) — Acha-se nesta capital o ministro de Estrangeiros da Polonia, sr. Zaleski. A proposito de sua visita, Saint-Brice commenta, hoje, em "Le Journal", a situação internacional, observando a certa altura:

"A revisão dos tratados preconizada por alguns não traria nenhum remedio aos males que affligem a Europa. A unica solução está na leal conformidade com a ordem estabelecida e no fortalecimento da solidariedade entre os povos. Aliás, não ha desarmamento possivel fóra de uma atmosphera de respeito e confiança reciprocos.

"E' dentro desse espirito — accentua o articulista — que a Polonia quer assegurar ás minorias o respeito á sua entidade nacional, á sua cultura e ao seu credo religioso".

O Banco do Brasil e a situação da praça de Bello Horizonte

BELLO HORIZONTE, 13 (D. T. M.) — As instrucções transmittidas para a agencia do Banco do Brasil, nesta capital, pelo director desse grande estabelecimento de credito, no sentido de ser prestado auxilio aos bancos locaes, trouxe ao commercio de Bello Horizonte certa confiança.

Hoje, o presidente Olegario Maciel fez tambem publicar, no orgão official do Estado, o telegramma que recebera egualmente do dr. Mario Brant, assegurando o proposito em que, a respeito, se firmou, o que concorreu para consolidar aquella confiança, parecendo que os negocios desta praça tomarão agora melhor rumo.

Por sua vez, o governo mineiro iniciou o pagamento de atrasados, ao funccionalismo e de parte dessas contas ao commercio, o que proporcionará maior desafogo ás transacções que se vinham fazendo com innumeras restricções e difficuldades.

Ministros que conferenciaram e despacharam com o Chefe do Governo Provisorio

No palacio do Cattete estiveram em conferencia e despacharam com o dr. Getulio Vargas, chefe do Governo Provisorio da Republica, os srs.: dr. Afranio de Mello Franco, ministro das Relações Exteriores e dr. Mario Barbosa, encarregado do Expediente do Ministerio da Agricultura.

Com o chefe do Governo tambem esteve hontem em conferencia, o dr. Francisco Campos, ministro da Educação e Saude Publica.

O interventor de Pernambuco e o problema da casa barata

RECIFE, 13 (D. T.M.) — O dr. Carlos Lima Cavalcanti, interventor federal, mandou publicar uma nota, pela imprensa, solicitando a cooperação dos entendidos para a solução do problema da habitação.

O governo do Estado pretende construir ou incrementar, por meio de facilidades e concessões varias, a construcção de cases baratas, para residencia, não só destinadas a operarios e funccionarios publicos, como outras classes de recursos modestos.

Foi nomeada uma commissão que já se encontra em funcção, afim de propor um plano pratico e de execução immediata.

O novo general e a impressão de Bello Horizonte

BELLO HORIZONTE, 13 (D. T. M.) — O decreto concedendo ao dr. Olegario Maciel, presidente de Minas, as honras de general de brigada, causou, em Bello Horizonte, a melhor impressão.

S. ex. tem recebido innumeros telegrammas felicitando-o pela honraria com que o distinguiu o governo provisorio da Republica, além de grande numero de pessoas que têm ido ao Palacio da Liberdade exprimir ao presidente Maciel as suas homenagens por mais este justo acto em que se reconhece o valor e os serviços por elle prestados á Nação.

Na India tumultuaria e nacionalista

A policia dispersou os manifestantes, ferindo cento e cincoenta e cinco pessoas

BOMBAIM, 13 (Havas) — Communicam de Poona que se realizaram ali, novas e violentas manifestações de protesto contra a recente execução de varios voluntarios da campanha da desobediencia. A policia fizera successivas cargas sobre os manifestantes, ferindo cento e cincoenta e cinco pessoas, que foram logo recolhidas aos hospitaes.

LOTERIA DE MINAS
HOJE
200 CONTOS
POR 50$000
Jogam só 14 milhares
EXTRACÇÃO 4 HORAS DA TARDE

THEATRO PHENIX
(O templo da arte realista) — HOJE, em matinée e soiré, ultimo dia de exhibições de
AMORES DEGENERADOS
A MAIS SUBLIME EXPRESSÃO DA ARTE REALISTA.
AMANHÃ, em matinée e soirée o melhor e mais vibrante film realista, do genero. Só para adultos
"MERCADO DE PRAZER"
Garotas que dansam... "Jeunnes filles" com excessiva liberdade... Mães que jogam e farream... Meditae...
Mães dedicadas.. noivas felizes... esposas exemplares... perdoae ás que erram... Não lhes atireis a primeira pedra... auxiliae antes a sua regeneração... — Scenas de forte e excitante realismo... — Prohibido para menores e senhoritas.

2ª FEIRA NO PALACIO THEATRO
CIA. BRASIL CINEMATOGRAPHICA
A NOIVA DO REGIMENTO
com VIVIENNE SEGAL
MIRNA LOY
WALTER PIDGEON - LUPINO LANE

"Noiva do Regimento"

O grande film que o Palacio Theatro nos vae dar, segunda-feira

Vivienne Segal, amando Allan Prior em "A Noiva do Regimento"

Romance de sabor delicioso e de deliciosa malicia, "A noiva do regimento" se impõe não só pelo luxo das suas scenas, nem pela imponencia majestosa dos seus grandes conjuntos, mas tambem pelas suas mil subtilezas. O film lembra uma dessas historias escriptas com o mel do mais doce dos corações e recorda, na sua vibração, aquellas cabelleiras empoadas e casacas de seda que fizeram da galanteria e da elegancia as forças mais prestigiosas de toda uma época. De facto, na sua movimentação colossal, na agitação dos seus milhares de figurantes que reconstituem com a sinceridade absoluta a época a que se remonta o film, "A noiva do regimento" nos dá a impressão de um espectaculo superior e differente na sua grandeza, na sua majestade, na sua collecção de visões soberbas e na sua malicia veladamente subtil e franceza. Ha momentos na producção magnifica que os olhos da gente ficam estarrecidos ante tanta riqueza desperdiçada para meia hora, ás vezes, de filmagem, como a scena do casamento da condessa Marianna, em pompa, que chega ao par[illegible] e em orgia de luzes e de joias na nave, toda em ouro, de uma cathedral. Do mesmo modo deslumbra e empolga os olhos mais indifferentes o banquete magnifico que se realiza no palacio da condessa Marianna. Não se sabe o que mais admirar, nelle. Se as baixellas de prata e ouro, se a imponencia da mesa, se os crystaes que se espalham, se a visão do grande conjunto ou os bailados formidaveis que se lhe seguem, tendo por palco a propria extensa e florida mesa!... São momentos de indescriptivel belleza e que por si marcarão o grande triumpho do film extraordinario, gloria sem duvida da Arte Sublime.

"A noiva do regimento" terá a sua "premiére" na segunda-feira, no Palacio Theatro, da Companhia Brasil Cinematographica.

"O resuscitado"

O cartaz cinematographico do São José será mudado na proxima segunda-feira, passando-se a exhibir o extraordinario film de costumes chinezes, cheio de mysterios, vindictas e sortilegios — "O Resuscitado".

Além dessa parte, que terá como figura central o conhecido villão Warner Oland que encarnará um mandarim odiento, teremos a parte sentimental da grande pellicula que se poderá, tambem, denominar "A Volta do dr. Fú Manchú", uma deliciosa novella de amor e sacrificio vivida, com exactidão, pelas estrellas da Paramount, Jean Arthur que é uma deliciosa e romantica figura de mulher e Neil Hamilton o completo galã de tantos films memoraveis.

Janet Gaynor e Charles Farrell

Indiscutivelmente formam o team mais querido de artistas que a magia encantadora de Hollywood nol-a envia em fórma, imagem e som no celluloide.

Para asseverar o melhor argumento, basta assignalar que no periodo de 25 de dezembro proximo passado, a 12 de janeiro corrente, foram reprisados tres films da Fox Movietone com o joven par, em cinemas differentes e grandiosos.

Assm foi que "Um Sonho que Viveu", no Cinema Odeon; "Anjo das Ruas" no Pathé Palace; e presentemente "Tristezas da Aristocracia", no Cine Eldorado, affirmam com o exito de suas bilheterias, a soberania inconfundivel de Janet e Charles, como os divinos e supremos namorados da téla!

"Mercado do Prazer", no Phenix

O Phenix vae mudar amanhã o seu programma.

Hoje são as ultimas exhibições de "Amores Degenerados" e amanhã em "matinée" e á noite serão as primeiras exhibições do sensacional film "Mercado do Prazer", uma these que vergasta os falsos preconceitos sociaes, que impedem a regeneração de infelizes criaturas, apontadas á execração publica, porque em um momento de fraqueza deixaram-se arrastar para a senda do peccado. Garotas que dansam, "jeunes filles" com excessiva liberdade, mães que farream, meditae.

Mães dedicadas, noivas felizes, esposas exemplares, perdoae os seus erros, não lhes atireis a primeira pedra, auxiliae antes a sua regeneração.

"Mercado de Prazer" é, portanto, um film que merece ser visto por todos.

"Galanteador audaz"

Realizando mais um notavel desempenho, interpretando o romantico personagem de Louis Beretti, o moderno Arsenio Lupin, Edmund Lowe, o consagrado astro da Fox, vae revelar o esplendor maximo do seu genio verdadeiramente artistico.

Vivendo os typos mais diversos, Lowe que desde "Sangue por Gloria" enlaçou os fóros de immortalidade, ingressou admiravelmente na admiração dos "fans" cinematographicos.

E', portanto, a este refinado artista que veremos na producção sonora Fox Movietone "Galanteador Audaz" coadjuvado pelas lindas mulheres Catherine Dale Owen e Marguerite Churchill que o Pathé Palace apresentará na proxima segunda-feira.

"TARAKANOVA"

Edith Jehanne, no dia que recebeu das mãos de Raymond Bernard o seu papel em Tarakanova, viu que necessitava estudal-o bem. Por isso, retirou-se uns dias para uma villa, longe de Paris e ali entregou-se ao trabalho insano de adaptar a sua personalidade ao temperamento que deveria viver em "Tarakanova". Mas, nesse film ella é obrigada a viver dois caracteres oppostos — uma freira, em cujo rosto se estampa a mais doce, a mais suave das expressões mysticas e, num outro, a cigana, livre, ardente, impetuosa. Só mesmo um talento, como o de Edith Jehanne poderia, com tantas difficuldades, viver esses dois papeis differentes... E o desempenho, que a sua arte soube dar ao film, o talento que ella empregou para realização de tão difficeis papeis, receberam o premio merecido nas chronicas dos jornaes parisienses, que elogiaram "Tarakanova", collocando o film nas alturas. "Tarakanova", por tanto, não é, sómente, um film de luxo, de montagem, de grandiosas scenas, não, tem desempenho por parte de seus artistas, tem encanto nos seus idyllios, em suas scenas de amor, dahi ser um exito completo, admiravel, extraordinario.

O Programma Serrador, que apresentará o film, dentro de algum tempo, ha-de tambem, receber os elogios e os louvores, por haver trazido até ao Brasil essa obra admiravel da cinematographia franceza.

William Powell solidifica as suas glorias

William Powell, esse artista que se fez, na téla, á custa de golpes de audacia e com o auxilio unico de seu verdadeiro valor, parece disposto a não se deter na escalada vertiginosa do caminho da gloria que iniciou, se bem nos lembramos, com "Beau Geste", encarnando a figura de Boldini, o paria! Elle vem mantendo os seus triumphos, vem subindo sempre, vem apparecendo sempre mais á tona entre os astros e acaba de chegar, agora, á situação maxima, com a designação que a Paramount acaba de lhe dar, fazendo-o, estrella de primeira grandeza.

Mas, ainda tendo conquistado a situação maxima que um artista pode desejar, no cinema, Powell parece disposto a não parar. A prova, nós temos agora em "Caminho da Sorte", o film que a Paramount ha dois dias começou a exhibir no Capitolio e que nos mostra o astro no seu primeiro trabalho como estrella. Elle fulge sempre, mais brilhante do que nunca e é quasi que exclusivamente graças a elle que o film ganha as suas passagens mais emocionantes.

Que se veja o film e ter-se-á a certeza disso. Kay Francis, Jean Arthur e os demais interpretes do film, são admiraveis, mas William Powell supera, indiscutivelmente, todos elles.

Bernice Claire e Alexander Gray em "A Flamma"

Olive Borden, num formidavel film da Radio, segunda-feira, no Eldorado

A Radio Pictures já nos tem apresentado verdadeiras obras cinematographicas modernizadas agora pela technica sonora. O grupo coheso de artistas que a Radio vem reunindo, com os directos artistas da envergadura de Bert Glennon e a orchestração da R. R. Orpheum fazem dos films daquella fabrica coisas de maravilhosamente bello, por isto que possuem além de empolgantes enredos verdadeiros concertos symphonicos. O film que dentro de poucos dias será dado á apreciação da platéa do Eldorado e um destes que ficarão na memoria de todos: — "Rivaes no crime" — uma obra que lembra o trabalho de Bancroft em "Paixão e Sangue" tal a violencia do estudo psychologico a que se dedica o seu thema formidavel. Toda lindamente musicada, com breves trechos falados em inglez, nas partes mais empolgantes "Rivaes no crime" (Gang War) tem a interpretação de Olive Borden, a mais seductora das estrellas de cinema, Jack Pickford, Eddie Gibbon e Walter Long e vae fazer rumor desde quando se iniciem as suas exhibições no Eldorado. Este film pertence a programma Matarazzo, e será completado com uma comedia sonora tambem da Radio, ao passo que o palco será alegrado com a estréa de nova peça.

MADY CHRISTIANS E GUSTAVO FROEHLICH NO LINDO FILM "CORAÇÃO ARDENTE"

O magnifico dom do regisseur Ludwig Berger em escolher os seus collaboradores, mais uma vez ficou patente no elenco de "Coração ardente", o film sonoro que o programma Urania lançará segunda-feira no Capitolio. Assim é que Mady Christians e Gustav Frohelich formam um admiravel par de realismo impressionante, qual seja de uma velha mãe, viciada na embriaguez do alcool, e que, apesar de admoestada pelo filho, dedica-lhe um amor profundo. Friedrick Kalssler, na responsabilidade que lhe coube, está esplendido. Por fim, reapparece Ida Wueste, numa das suas criações usuaes, isto é, de dama da alta sociedade e dona de todos os preconceitos que lhe são inherentes.

"Coração ardente" pode ser considerado um drama romantico que transporta á cinematographia, em versão sonora, vae ser mais um dos bellos triumphos do programma Urania.

"A FLAMMA"

"A Flamma", essa grandiosa super-producção Warner First que nos será apresentada em breve é, em resumo, a historia cruciante e agitada do amor que viveu na febre de uma revolução. Canção inspirada e nascida dos enthusiasmos patrioticos de uma camponeza, a Joanna Darc da Russia martyrizada, "A Flamma", no seu desdobramento de emoções varias e differentes nos mostra, de maneira inedita, toda a agonia do czarismo e todo o alvorecer de um amor purissimo que enlaçou pelas cadeias mais fortes, a alma da platéa revoltada com a do principe vencido. Mas o romance que "A Flamma" encerra está tão bem detalhado, tem os seus capitulos tão bem divididos e tão bem encaixados uns aos outros, que a gente se surpreende da maneira facil como se succedem e como se completam visões tão fortes e arrebatadoras com imagens tão meigas e tão subtis. Por essa razão o nosso interesse pelo film extraordinario cresce á medida que se desdobra, com os olhos, o fio do novello intenso do drama e que nos envolve numa emoção indefinivel. Mas o que mais empolga e escravisa os sentidos da gente no curso da historia sensacional é a figura privilegiada daquella camponeza inspirada que compoz a canção que toda a Russia angustiada decorou para mais tarde transformar no seu proprio hymno de liberdade. Aniuta, incarnada na figura de Bernice Claire é mesmo o facho que illumina toda a producção magnifica. Illumina e anima, imprimindo-lhe toda a agitação, vivacidade e palpitação da sua personalidade — o que concorre de maneira notavel para que "A Flamma" vença e marque um verdadeiro acontecimento nos fastos da historia da cinematographia moderna.

"Deusa Africana"

Uma grande visão de arte dentro de um grande espectaculo!...

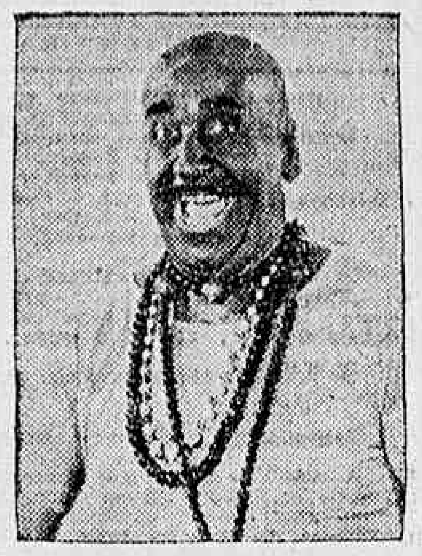

Noah Beery, na sua criação magistral em "Deusa Africana"

"Deusa Africana", o espectaculo grandioso e formidavel que a Warner-First nos vae mostrar em dias proximos, é uma visão de impressionante belleza no seu grande conjunto. Film que foge ao commum, por ter exactamente o seu assumpto banhado da mais fina originalidade, "Deusa Africana" se impõe pela sua excentricidade, pelo interesse sempre crescente e sempre empolgante da sua historia, e pela historia curiosissima das suas personagens. Drama tremendo, pela sua forte emoção, esse romance, a par das suas visões tragicas, apresenta-nos aos olhos momentos de uma delicadeza sem par, bons momentos de sentimento e de amor... Figura central da grande historia, Vivienne Segal sabe impressionar com o seu trabalho surpreendente e forte. Com as subtilezas da sua arte illuminada e com os primores do seu espirito de artista, a franceza adoravel domina, empolga e arrebata, como arrebata o trabalho de Walter Woolf, o galã e a interpretação e a voz admiraveis de Noah Beery, notavel baixo profundo e a actuação de todo o "cast" magnifico: Alice Gentle, Lupino Lane, Marion Byron, Lee Moran, Nigel de Brulier, Otto Matieson, Nina Quartaro, Sojin e outros.

Quem será capaz de perder tão bello romance?

E' possivel que muita gente, preoccupada com assumptos varios, não tenha ainda visto "Estrellas do Occidente", o victorioso film do Imperio, nos dois dias que já decorreram desde a estréa do trabalho, mas não cremos que esses retardatarios, passem ainda muito tempo sem admirar o film. Um romance como esse, não pode deixar de ser visto e não é possivel que um publico como o nosso, sentimental e amante das coisas bellas, se prive de admirar tão completo e encantador trabalho, tanto mais quanto é verdade que nelle apparecem Richard Arlen e Mary Brian, dois artistas que o publico carioca admira fervorosamente.

"O homem dos meus sonhos"

Alexander Korda, o director magnifico, ao receber o encargo de filmar "O homem dos meus sonhos" teve a suprema felicidade de escolher o elenco desta producção Fox Movietone, porquanto com os elementos que teve as suas ordens, conseguiu realizar uma pellicula onde ao encanto sonoro, consorciou as maravilhas technicas e artisticas.

J. Harold Murray e Fifi Dorsay cantam as mais lindas canções de amor, notadamente Fifi que é sublime quando sussurra o melodioso cantico — "O homem dos meus sonhos".

Segunda-feira o cinema Odeon exhibirá este soberbo romance de amor cantado da Fox Movietone.

THEATRO REPUBLICA
EMPRESA M. T. PINTO

QUO VADIS?
TODAS AS NOITES
SATYRA MORDAZ E ENGRAÇADISSIMA
— Fabrica de Gargalhadas —
CRITICA CAUSTICANTE
"O CLUB DOS 200"
Dois actos e 6 quadros de sensação, alegria e bom humor inoffensivos! Graça sem — pornographia —
AMANHÃ e todas as noites
DOMINGO, A'S 3 HORAS — MATINÉE

PETRONIO, o desolado

QUO VADIS?
— A'S 7 3|4 E 9 3|4 —
CHARGE POLITICA
— INTERESSANTISSIMA —
DUAS HORAS DE RISO, PILHERIA E
— BOM HUMOR —
ESPECTACULOS PARA FAMILIAS
— COLOSSAL! —
27.000 pessoas em 5 dias!!!
O MAIOR ASSOMBRO DO THEATRO NACIONAL
— A's 7 3|4 e 9 3|4 —
"O CLUB DOS 200"

GALANTEADOR AUDAZ
EDMUND LOWE - CATHERINE OWEN
SOBERBA PRODUCÇÃO
FOX MOVIETONE
2ª FEIRA, no PATHÉ PALACE

PARISIENSE — HOJE
Barbara Stanwyk em
"AMOR DE SATAN"
APUROS DE UM MORALISTA
CAMONDONGO FAISCA,
PARISIENSE JORNAL
Segunda-feira:
"NÃO FURTARA'S!"

ELECTRO-BALL
R. V. do Rio Branco, 51
HOJE
EMPOLGANTES TORNEIOS DO MAIS ARROJADO SPORT
NO CINEMA
O EXPRESSO DO OESTE
2 episodios em 4 partes com LOUISE DE LARRAINE
VARIEDADES
ELECTRO-BALL

HOJE NO THEATRO S. JOSÉ — HOJE

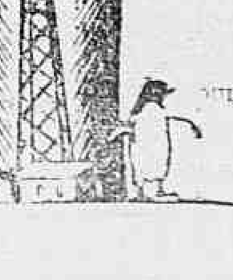

na TELA: um vibrante film synchronizado com um prologo falado em portuguez.
COM BYRD NO POLO SUL
a epopéa das azas americanas nas regiões gelidas do polo sul.
NO PALCO: ás 3,40 e 8 3/4
O estupendo sainete
"O FILHINHO DO LOPES"
pela Cia. de Sainetes.
QUINTA-FEIRA dia 22 — Estréa da querida actriz AURORA ALBOIM na impagavel peça "UM BAILE ESTRONDO"

J. HAROLD MURRAY
FIFI DORSAY
O HOMEM DOS MEUS SONHOS
UM ROMANCE DE AMOR
CANTADO FOX MOVIETONE

2ª FEIRA NO ODEON

"DIARIO CARIOCA"

Director-Thesoureiro
SEBASTIÃO MENDES DE BRITO

Chefe da Redacção
VICTOR HUGO ARANHA

Gerente
J. B. MARTINS GUIMARÃES

14 DE JANEIRO DE 1931

EXPEDIENTE

Redacção, administração e officinas
PRAÇA TIRADENTES, 77
Endereço telegraphico: "DIARIO CARIOCA"
Telephones: Director — 2—3018. Gerente — 2—3023. Administração — 2—0824. Redacção — 2—1559. Officinas — 2—0824.

ASSIGNATURAS

Para o Brasil:		Estrangeiro:	
Anno	40$000	Anno	70$000
Semestre	25$000	Semestre	40$000

Os talões de assignaturas são de côr amarella e da serie C.

Venda avulsa 100 réis — Interior, 200 reis

A secção de publicidade funcciona annexa á gerencia do "Diario Carioca", com quem os srs. annunciantes deverão tratar directamente, ou por intermedio de seus agentes e agencias autorizadas, toda a materia referente a publicações.

Toda a correspondencia com valores deve ser dirigida ao gerente do DIARIO CARIOCA

São nossos cobradores os srs. Lourenço Amaral e Belisario Ferreira Junior, autorizados a fazer recebimentos em nome do "DIARIO CARIOCA".

SUCCURSAL EM S. PAULO
Director: Paulo Duarte.
Rep. Commercial: Octavio Barbosa
Rua Conselheiro Chrispiniano, 74 — Ap. 17.
Phone, 2—2210 — Caixa, 3100.

AGENTE ESPECIAL NO ESTADO DE MINAS GERAES
Djalma Medeiros
Rua Cezario Alvim 35 — JUIZ DE FO'RA

AGENCIAS DE ANNUNCIOS AUTORIZADAS
Eclectica, Agencia Will, Foregn Advertising, Empresa Americana de Publicidade, Agencia Tote Ltda. Agencia Walter Thompson, Empresa Commissaria Ltda. e Felippe de Lima.

São nossos viajantes e autorizados a receber assignaturas e materia paga os srs.: Djalma Medeiros, Augusto Fernandes, José de Freitas, Antonio Marques, Antonio Leitão Machado, e Antonio Accioly Carneiro.

Convidamos o sr. Arnaldo Telles de Menezes a vir tratar de assumptos de seu interesse na Gerencia deste jornal.

Avisamos aos nossos leitores do interior que foram extraviados e estão sem valor os talões de assignaturas do "Diario Carioca" de numero 1 951 a 2.050 e de 2.151 a 2.400 serie C, cor amarella.

A GERENCIA

A EVIDENCIA DOS NUMEROS

Em publicações anteriores, relativas á Inspectoria Federal de Obras contra as Seccas, foi dito, aqui, por duas vezes, que essa repartição já havia construido no Nordéste para mais de dois mil kilometros de estradas de rodagem e carroçaveis. Houve engano nessa cifra que, exactamente, é de cinco mil.

Fazendo essa rectificação necessaria, não será, talvez, fóra de proposito, pelo contrario, até, muito opportuno, neste momento em que a Inspectoria é alvo de allusões equivocas, da ironia descalibrada e dos intuitos desastrosos dos que a desconhecem, mencionar alguns dados estatisticos que comprovam insophismavelmente muitos dos seus notaveis trabalhos, corroborando, dest'arte, affirmações anteriores aqui mesmo feitas e, além disso, patenteando quem mais tem usufruido dos seus beneficios.

Cabe observar, porém, que esses dados, extrahidos do ultimo relatorio distribuido pela Inspectoria, estão, hoje aquem da realidade, o que, entretanto, não impede que por elles se possa fazer um seguro juizo criterioso do que, em parte, ha feito essa repartição, tão malsinada pela petulancia ignara de detractores gratuitos, esquecidos dos *onus probandi* que lhes competia ao visal-a com as suas criticas meramente palavrosas e infundamentadas.

São os seguintes os dados alludidos:

Açudes publicos construidos, com a capacidade total, approximada, de 582.740.598 metros cubicos dagua — 91, sendo: Piauhy, 8, com capacidade para 14.220.725 metros cubicos dagua; Ceará, 39, capacidade 433.184.018 m3; Rio Grande do Norte, 15, cap. 52.991.491 m3; Parahyba, 15, cap, 3.466.072 m3; Pernambuco, 3, cap. 3.778.070; Sergipe, 1, cap. 115.285; e Bahia, 10, cap. 19.984.937 m3.

Barragens submersiveis construidas — 11, todas no Rio Grande do Norte e com capacidade total para mais de 1.335.000 m3 dagua.

Açudes particulares construidos, com capacidade total, approximada, para 3.344.034 m3 dagua — 37, sendo: Ceará, 23, com capacidade para 26.035.868 m3 dagua; Rio Grande do Norte, 6, cap. 2.000.850 m3; Parahyba, 5, capacidade 2.883.471 m3; e Bahia, 3, cap. 418.845 m3. A subvenção federal, a titulo de premio (correspondente á metade do orçamento), aos respectivos proprietarios, pela construcção desses açudes, montou a 1.201:694$134, assim distribuidos: Ceará, 983:276$897; Rio Grande do Norte, 39:770$138; Parahyba, 144:806$758; e Bahia, 33:840$341.

Poços publicos construidos e devidamente apparelhados — 396, sendo: Piauhy, 22; Ceará, 130; Rio Grande do Norte, 73; Parahyba, 32; Pernambuco, 29; Alagôas, 2; Sergipe, 30; e Bahia, 78.

Poços particulares construidos e devidamente apparelhados — 395, sendo: Maranhão (Tutoya, 2; Piauhy, 6; Ceará, 210; Rio Grande do Norte, 31; Parahyba, 16; Pernambuco, 23; Alagôas, 3; Sergipe, 37; e Bahia, 67.

Estradas de rodagem e carroçaveis construidas — 140, na extensão total de 5.334.349 kilometros, sendo 2.282.991 de rodagem e 3.334.349 carroçaveis, assim distribuidas por Estados: 6 no Piauhy, 181.500 kms., de rodagem; 51 no Ceará, 1.754.080 kms., sendo 493.694 kms. de rodagem, uma, a partir da capital, com grande trecho macadamizado, e 1.260.386 kms. carroçaveis; 22 no Rio Grande do Norte, 1.018.933 kms., sendo 517.090 kms. de rodagem e 501.843 kms. carroçaveis; 51 na Parahyba, 2.081.861 kms., sendo 792.732 kms. de rodagem e 1.289.129 de kms. carroçaveis; 5 em Pernambuco, 152.215 kms. de rodagem; 3 em Sergipe, 103.400 kms. de rodagem, e 2 na Bahia, 42.360 kms. de rodagem. Quanto ás obras d'arte feitas, em numero consideravel, nessas estradas (pontes, pontilhões e boeiros), algumas das quaes importantissimas, não é possivel relacionar nesta resenha summaria. Entretanto, veja-se, a esse respeito, a publicação n. 61, da Inspectoria, onde ellas constam discriminadamente.

Nessa mesma publicação, *in fine*, estão relacionados os vultosos trabalhos ferroviarios da Inspectoria, nos Estados do Piauhy, Ceará, Parahyba e Pernambuco, convindo consignar, aqui, ter sido renovada quasi toda a linha da E. F. Baturité; construidos muito mais de 300 kms. de novas linhas e ramaes; construidas, reconstruidas e reparadas mais de 1.500 obras d'arte; construidos, reconstruidos e melhorados varios edificios para estações; adquiridos 428 vagões de passageiros, cargas e mercadorias e 77 locomotivas; perfurado um tunnel com 120 metros de extensão, além de outras obras e serviços de vulto.

Postos de observações pluviometricas, installados e em perfeito funccionamento — 405, sendo: no Piauhy, 51; no Ceará, 158; no Rio Grande do Norte, 51; na Parahyba, 44; em Pernambuco, 36; em Alagôas, 19; em Sergipe, 20; e na Bahia, 54.

Fóra disso tudo, haveria ainda que relacionar, inclusive as magnificas installações das grandes barragens, cuja construcção, mais cedo ou mais tarde, terá necessariamente de ser proseguida além do ponto em que as deixou a clarividencia patriotica do eminente sr. Epitacio Pessôa, sem duvida, hoje, como hontem, o grande bemfeitor do Nordéste e a figura maxima e inoffuscavel de todo o Norte do paiz, e para quem se voltam, nesta hora de duvidas, senão de decepções, os anseios e as esperanças dos milhões de brasileiros que mourejam naquellas paragens e ainda confiantes permanecem na prosecução da obra ingente e gloriosa da revolução, que tem a orientar-a a lição civico-politica-administrativa discreta, prudente, tenaz e fecunda de João Pessôa — um programma, um exemplo, um fanal e um symbolo!

O PROBLEMA DAS CASAS

Uma das questões da mais alta importancia que ainda não foi solucionada pelo illustre e digno governador da cidade, é a dos alugueis de predios.

Já tratei do caso em repetidos artigos, que provocaram innumeras cartas e bilhetes de diversas pessôas interessados em manter o regimen actual, de absoluta liberdade para os que queiram escorchar o povo. Allegam alguns desses missivistas que as casas já estão barateando, esquecidos, propositadamente, já se vê, de que os predios cujos preços baixaram são os que se alugavam por novecentos mil réis, um conto de réis e mais, predios que desceram a setecentos e seiscentos mil réis, e não as pequenas casas, destinadas á pobreza, cujos preços continuam, em alguns logares, estacionarios e em outros em alta. Ora, não póde interessar ao governador da cidade o barateamento dos grandes predios, para gente abastada. Que esses augmentem ou diminuam, pouco importa. O que póde e deve interessar ao interventor carioca, é o barateamento das casas dos que procuram casas modestas de duzentos e cincoenta mil réis até, no maximo, de quinhentos mil réis.

Não se diga que os meios indirectos bastem. O poder publico não póde desprezal-os, facilitando as construcções, concedendo favores especiaes a empresas que procurem augmentar o numero de casas destinadas ás classes pobres, etc. Mas não ha quem ignore que a generalidade dos proprietarios de pequenos predios procuram tirar o maior proveito desses immoveis, mantendo os preços em alta.

Sem um decreto regulador dos preços, nada se terá conseguido, absolutamente. Depois, é preciso que o illustre interventor olhe para o quadro do Brasil inteiro: por toda parte o governo revolucionario tem intervindo para *obrigar* a baixa, faltando a providencia no Districto Federal, justamente o logar em que os preços de alugueis são mais elevados.

Não faltarão, dentro da propria administração municipal, conselheiros no sentido de não ser alterado o regimen actual. Esses conselheiros são todos proprietarios, cavalheiros bem installados na vida, desejosos de que o povo tenha um motivozinho de queixa da situação triumphante.

Não se deixe s. ex. influenciar por esses funccionarios...

A renda municipal está assegurada pelos impostos commerciaes, pelo imposto territorial e pelo proprio predial, que crescerá com a facilidade das construcções. Não é preciso que o povo soffra, para que a Prefeitura viva folgada.

Estude o honrado e operoso interventor carioca esse importante problema, e fique certo que o decreto que vier solucional-o trará para s. ex. os applausos da pobreza e as benções divinas, pelo bem que s. ex. espalhará por toda a cidade.

CAMPOS DE MEDEIROS.

TOPICOS DO "DIARIO"

O TEMPO

Previsões para o periodo de 14 horas de hontem ás 18 horas de hoje

Districto Federal e Nictheroy — Tempo: bom, com nebulosidade possivelmente forte, por vezes e ainda sujeito a trovoadas locaes. Temperatura: estavel á noite continuando elevada de dia. Ventos: predominarão os de sul a leste frescos por vezes.

Estado do Rio de Janeiro — Tempo: bom com nebulosidade possivelmente forte, por vezes, e ainda sujeito a trovoadas locaes. Temperatura: estavel á noite continuando elevada de dia.

Estados do Sul — Tempo: instavel sujeito a chuvas esparsas passando a bom com nebulosidade variavel até Santa Catharina e bom no Rio Grande. Temperatura: estavel á noite e em ascensão de dia. Ventos: de sueste e nordeste, salvo em São Paulo, onde serão variaveis.

Synopse do tempo occorrido no Districto Federal, de 14 horas de ante-hontem, ás 14 horas de hontem

O tempo foi instavel á tarde e á noite isto é com alternativas de incerto e bom e bom com nebulosidade hoje. A temperatura foi estavel á noite e continuou em ascensão de dia. As medias das temperaturas extremas dos postos do Districto Federal foram: maxima: 31°2 e minima 22°9 e as temperaturas extremas observadas no Observatorio Meteorologico da Avenida das Nações foram: maxima 28°0 ás 13 horas e 10 minutos e minma 23°4 ás 6 horas e 20 minutos. Os ventos sopraram de Sul á leste, frescos por vezes.

SERVIÇO ESPECIAL PARA O TRAJECTO RODOVIARIO RIO-S. PAULO

Previsões para o periodo de 18 horas de hontem ás 18 horas de hoje

Tempo: bom com nebulosidade possivelmente forte por vezes no Estado do Rio e instavel sujeito a chuvas passando a bom com nebulosidade variavel em S. Paulo. Temperatura: estavel á noite e elevada de dia. Ventos: de sueste a nordeste no Estado do Rio e variavel em São Paulo frescos por vezes.

Um appello ao dr. André de Faria Pereira

Os advogados que militam no fóro desta capital reclamam sempre — e com justa razão — contra a permanencia dos distribuidores das pretorias civeis e criminaes no Palacio da Justiça, da rua D. Manoel, quando as Pretorias funccionam ainda no antigo Forum, á rua dos Invalidos.

Existem 10 pretorias, sendo 5 civeis e 5 criminaes, e ao todo 15 cartorios, funccionando na rua dos Invalidos.

Ora, mantida a distribuição no Palacio da rua D. Manoel, succederá, como tem acontecido que, distribuida, á ultima hora, uma medida de caracter urgente, o advogado requerente já não encontre o juiz respectivo no Pretorio, causando esse facto grande prejuizo, ás vezes irremediavel. Accresce que, ás vezes, essas medidas têm caracter sigilloso e urgente, quebrado com esse regimen da distribuição ser feita em um logar e os despachos em outro, tão distante.

Para que cesse essa pratica, bastará que o illustre sr. dr. André de Faria Pereira determine a mudança dos distribuidores do Palacio da Justiça para o antigo Forum, onde existe vazia uma boa sala, onde funccionava o Cartorio do Escrivão dr. Carlos Pessôa.

Acreditamos que o sr. procurador geral do Districto não terá duvidas em tomar essa providencia benefica para os que militam no Forum.

Aposentadoria obrigatoria

Percebe-se, quando se attenta no que se está praticando com o funccionalismo, que ha o desejo louvavel de tudo reformar; entretanto, assumpto de muito interesse e alta relevancia, tem sido posto á margem. E' o rejuvenescimento dos quadros, como se faz no Exercito e na Marinha.

Nas classes armadas ha não só a reforma voluntaria como a compulsoria; isto é, em ambas está limitada a edade além da qual o militar de terra e mar não pode mais desempenhar as suas funcções, em cada posto.

Só na classe dos funccionarios isso não acontece...

E' certo que não se tornaria preciso uma edade para cada cargo, mas nada impede que a aposentadoria, que é voluntaria, passe a ser tambem obrigatoria, tendo-se em vista o numero de annos de serviço.

Assim, um funccionario que tem 35 annos de serviço publico federal é geralmente maior de 60 annos.

Se não é director ou chefe de repartição, o que pode mais aspirar?

Acresce que os que excedem aos 35 annos de serviço têm ainda, quando em exercicio do cargo como directores ou chefes, mais 40 °|° de addicionaes sobre os vencimentos.

De modo que a aposentadoria obrigatoria, além de trazer a grande vantagem do rejuvenescimento a que acima nos referimos, traz tambem uma vultosa economia em todos os ministerios que, não será pequena, addicionada á resultante do não preenchimento dos cargos iniciaes.

Aposentadorias e pensões

Nós já focalizamos, nesta pagina, algumas das falhas as mais gritantes da nossa lei de Aposentadorias e Pensões para os ferro-viarios. Comnosco concordou, aliás, o sr. Lindolfo Collor, ministro do Trabalho, agora empenhado a corrigir de todos os seus defeitos a legislação existente. Desmascaramos, tambem nestas mesmas columnas, a actuação manhosa de alguns pescadores de aguas turvas. Agora, vamos fazer, já que os debates não causam horror ao joven ministro, algumas suggestões, que julgamos opportunas. Ha quem seja, por exemplo, partidario de que a contribuição das empresas para com as caixas corresponda a um tanto por cento da sua renda bruta. Ao nosso ver, mais equitativo seria que a contribuição fosse baseada sobre as folhas de pagamento. E' que emquanto certas empresas têm uma grande renda bruta empregando pouco pessoal, como acontece com os bancos, outras têm renda bruta menor, empregando um numeroso pessoal. Está visto que as caixas destas ultimas ficavam em situação de inferioridade.

Outro ponto: Em todas as campanhas existem veteranos. Installadas as caixas, teriam elles, apenas, que pagar durante alguns annos para serem aposentados. Mais justo seria, para que os moços não se vissem obrigados a pagar por esses veteranos, que a aposentadoria delles ficasse ao cargo, exclusivamente, das companhias que, durante tão largo tempo dos seus serviços, beneficiaram. Estes e outros pontos merecerão, esperamos, as attenções dos responsaveis pela reforma que, actualmente, se elabora.

Laudelino de Abreu quer habeas-corpus

O sr. Laudelino de Abreu tem um nome celebre, na historia de São Paulo. Delegado da Ordem Politica e Social, da capital do grande Estado vizinho, o sr. Laudelino foi o homem de confiança do sr. Julio Prestes, no dominio dessa famigerada organização politica que foi o P. R. P. Com ampla liberdade de acção, tendo carta branca para prender, matar e esfollar, o sr. Laudelino transformou-se numa féra sedenta de sangue, solta numa cidade culta e civilizada.

Commetteu, ali, todas as arbitrariedades. Seu genio diabolico descobria mil maneiras de torturar os que lhe caiam ás mãos. Sua alma fria requintava-se em ferocidades inauditas, que a imprensa mercenaria do perrepismo glorificava, enaltecendo os serviços da féra ao serviço da legalidade.

Sem pensar no dia de amanhã, sem pensar na contra-volta da roda do destino, o sr. Laudelino saciava-se com o quadro dos massacres que sua alma sádica autorizava, sem experimentar a minima porção de sensibilidade moral.

E' muito recente a historia dos jornalistas que o sr. Laudelino lançou ás masmorras de Cambucy e cuja liberdade só foi dada, quando a voz de Mauricio de Lacerda retumbou dentro da Camara, como a expressão cyclopica da consciencia brasileira revoltada.

Victoriosa a Revolução, o sr. Laudelino de Abreu foi preso, para responder pelos seus crimes. Não poderia a nova situação politica deixar impune um individuo que prevaricou no desempenho de um cargo de responsabilidade, praticando as mais incriveis violencias e crimes communs.

Agora, o sr. Laudelino bate ás portas do Tribunal Especial, para pedir um habeas-corpus. Em nome de que principio? Do principio de humanidade? Mas s. s. não usou desse principio quando tinha nas mãos a formidavel somma de poder que lhe outorgou o perrepismo.

O Tribunal Especial, reflexo da mentalidade revolucionaria que salvou o Brasil, não porá na rua um criminoso como Laudelino de Abreu.

No olho da rua

O governo provisorio vem de assignar um acto de inteira justiça, por bem attender aos desejos da população, exonerando o engenheiro Romero Fernando Zander, de ajudante da 2.ª Divisão da Estrada de Ferro Central do Brasil.

Não ha muito tempo, quando acto identico do presidente da Republica attingiu o sr. Mario Bello, o "Diario Carioca" teve a opportunidade de chamar a attenção do chefe da nação para o antigo director da Central do Brasil, que fôra, como aquelle, de uma subserviencia lamentavel durante o desgoverno do sr. Washington Luis. De facto, ninguem foi mais servil nem mais arbitrario na chefia dos Telegraphos do que o sr. Mario Bello, que, para agradar ao despota que ainda se encontrava atracado ao Cattete, se desmandava em violencia, retendo e violando telegrammas particulares e de interesse publico. Mas, como o sr. Zander, talvez não seja encontrado outro. O director da Central ultrapassou os limites humanos. Na administração daquella via-ferrea, as irregularidades e deshonestidades são as mais variadas e absurdas, caracteristicas da época de baixezas e affrontas que findou em outubro passado. Não havia lei, nem moral administrativa para o protegido do então presidente, e assim, para ser agradavel a quem tudo lhe dava, o sr. Zander passou a exhibir a inferioridade do seu espirito, que foi além, mostrando-se realmente selvagem.

As bengalas de ferro ha pouco descobertas e que se destinavam á Minas Geraes, onde entrariam em funcção nas aggressões planejadas contra os eleitores independentes, constituem uma prova repugnante da baixeza com que o sr. Zander procurava servir áquelle que era, na verdade, um simples feitor de senzala. Essa miseria, exposta aos olhares revoltados da população, estava a exigir as providencias do governo, que chegaram a tempo, apontando o olho da rua a quem não se fez digno nem ao menos da comiseração e da piedade até mesmo dos aulicos dos outros tempos e que, agora, lhe voltam as costas.

O acto do governo foi o mais justo de quantos até agora assignados e a sua significação é tão especial quão merecedora dos mais sinceros applausos.

Quem semeia ventos...

Quasi sempre, as pessoas que mais gostam de criticar os outros, são as que mais se aborrecem quando criticadas; da mesma forma ha quem tenha um prazer enorme em atirar pedras em toda gente, mas ai de quem faça tão sómente menção de jogar uma pedrinha no apedrejador. Está perdido.

No minimo é excommungado se o apedrejador tem algum bispo na familia.

Apesar do que aconteceu com o sr. Washington Luis, que tantas pedras jogou nos seus adversarios, que, afinal uma deu com elle em terra, ainda ha quem faça como elle.

E' bom não esquecer que quem semeia ventos colhe tempestade.

Cuidado com os máos conselheiros, dr. Bergamini

Em 25 do mez passado, chamamos a attenção do dr. Bergamini para o acto que s. ex. praticára, demittindo 6 despachantes municipaes, pelo facto de não haverem satisfeito o pagamento das respectivas licenças.

Mostrámos o absurdo de se cobrar impostos como "negociantes", de pessoas que são "funccionarios municipaes", nomeados pelo governador da cidade e que não recebem um tostão de vencimentos!

Os outros "funccionarios municipaes" recebem honorarios; os despachantes, além de nada receberem, ainda pagam!

E em que proporção?

Em 1929, 63$000; em 1930, 240$000!

Um Conselho Municipal de insensatos fez esse augmento despropositado de um imposto já primitivamente absurdo! E porque esses seis serventuarios municipaes gratuitos e ainda pagantes não puderam, devido á crise geral, pagar o imposto escorchante, um sr. Velloso, funccionario da intima confiança do governo deposto, para apparecer aos olhos do novo governo como grande zelador do erario municipal, propoz a demissão desses serventuarios, levando o dr. Bergamini a uma clamorosa injustiça!

Sabemos que o illustre interventor, com o seu alto espirito de justiça, tendo sido scientificado do facto em seus detalhes, se dispoz, desde logo, a reconsideral-o, com a reintegração dos demittidos, desde que elles pagassem, antecipadamente, as respectivas licenças de 1930.

Mas o sr. Velloso, que promovera a demissão desses seis despachantes, achou meio de burlar a intenção justiceira do interventor, não consentindo que fosse recebido o imposto, sob o pretexto de haverem esses despachantes sido demittidos! Ora, esse raciocinio é irrisorio:

1.° — porque, se elles estão demittidos, em 1931, eram despachantes até dezembro de 1930, e, portanto, podem pagar o imposto do anno em que funccionaram;

2.° — porque, tendo prestado uma fiança, não a podem levantar, desde que estejam em debito, e prohibir o pagamento do debito é confiscar definitivamente a fiança depositada;

3.° — ainda, porque, não pagando esse imposto até o final do prazo concedido, ficarão sujeitos á multa de móra, não por culpa delles, mas do sr. conselheiro Velloso, que, certamente não quererá pagar do proprio bolso essa differença, resultante da sua casmurrice burocratica. Só em um districto municipal, ha mais de uma centena de casas commerciaes que não pagaram impostos e o sub-director de Rendas não mostrou, nesse caso, o seu zelo pelo erario, quando esses impostos representavam apreciavel somma, preferindo reservar todo o seu cuidado na arrecadação do imposto de 6 despachantes, ou sejam 240$00 X 6 = 1:440$ annuaes! Triste municipalidade, se o seu sub-director de Rendas tiver de salval-a com essa fabulosa receita! Nem mesmo é essa a quantia, porque os despachantes tambem são credores da municipalidade quanto aos juros das apolices caucionadas e que esta em tempo não pagou.

O dr. Bergamini se ha de convencer que, por mais que s. ex. queira caminhar para a frente, os máos elementos do governo deposto, que a sua bondade tolera, fal-o-ão retroceder, andando para trás, illudido por esses despotas, "revolucionarios" de ultima hora...

Um acto indispensavel na reforma da justiça local

Fala-se na reforma de todo o apparelho da justiça local do Districto Federal. Não é demais, pois, que lembremos, entre os funccionarios dignos da justiça desta cidade, a figura integra de José Damasceno Pinto de Mendonça, escrivão da 7.ª Pretoria Criminal, que bem merece, neste momento, a promoção a uma das Pretorias Civeis.

Damasceno de Mendonça não é simplesmente um bacharel em direito: é um cultor das sciencias juridicas, discorrendo sobre os mais intricados problemas constitucionaes e juridicos, com a proficiencia de um mestre.

Se essa competencia, alliada ao seu tempo de serviço, já seria um motivo de aproveitamento, outra razão deve actuar, ainda mais, para que o governo provisorio da Republica o distinga nesta hora, destinada a premiar os bons e os justos — qual a de ser Damasceno de Mendonça um dos mais sinceros, mais enthusiastas, mais desinteressados revolucionarios.

Somos testemunhas disso. Nos dias mais agitados da campanha liberal, Damasceno nos visitava, ora para indagar do dia em que a Revolução explodiria, ora para nos trazer informes que elle julgava seguros sobre a marcha dos acontecimentos.

Voz forte, em pleno cartorio de que é escrivão, elle não guardava conveniencias: ás vezes, quando um amigo chegava, elle expandia as suas idéas revolucionarias com uma franqueza de linguagem que chegava a atemorizar os seus proprios empregados.

No dia em que explodiu o movimento nesta capital, Damasceno transformou-se numa criança, tal a sua alegria pela victoria.

Um revolucionario dessa fibra, servido por uma cultura pouco commum, não póde deixar de merecer a attenção do governo. Adolpho Bergamini ahi está para attestar o valor de Damasceno de Mendonça. Sabemos que estas linhas vão contrariar a excessiva modestia desse funccionario da justiça. Mas é necessario que a reforma castigue os máos, premiando os bons.

Os derrotistas

O derrotismo, nestes ultimo tempos, tem feito valer a sua acção em todos os meios, prejudicando áquelles que são visados pela sua preoccupação de fazer mal.

Agora, por exemplo, a acção dos "boateiros" vem sendo feita em torno dos estabelecimentos bancarios da praça, valendo-se do precedente já do conhecimento do publico, occasionado pelo fechamento do Banco Pelotense.

Raro é o dia em que não se ouve, nos cafés e demais pontos de ajuntamento da cidade, commentarios, á boca pequena, sobre a má situação de um banco qualquer, adeantando sempre o maldoso informador que tal ou qual estabelecimento não se aguentará com uma "corridinha" de duas horas.

Todos nós sabemos que não é possivel que os estabelecimentos bancarios recebam e conservem em suas caixas todos os depositos que lhes são confiados á guarda. E' claro que esse dinheiro, reunido ao seu capital, é posto em movimento sob emprestimos e demais negocios, para cujo fim foi o banco organizado.

Ora, numa situação como a presente, em que a desconfiança e a maldade, de mãos dadas, andam á cata de noticias alarmantes, um "boato" contra a reputação de qualquer estabelecimento de credito poderá ser de consequencias desagradaveis, chegando mesmo a occasionar serio entrave a qualquer movimento de restauração do nosso systema financeiro.

E', pois, um mal perigoso esse dos derrotistas e, a nosso ver, a sua correcção é da competencia da policia do sr. Baptista Luzardo.

RUA DA AMARGURA

Encontrei-o, hontem, na Avenida.

— Viriato!

O humorista daquella saudosa "Microlandia" estendeu-me a mão. Levou-me ao café. E entrou, logo, no terreno das confidencias.

— Você nem imagina como tenho soffrido com a injustiça que me tem sido feita! Eu sempre fui revolucionario! Revoltado contra a politica, contra a arte, contra a Academia de Letras! A 3 de outubro adheri á revolução! Mas, vivendo a patria momentos angustiosos, julguei prestar serviços á revolução occultando, pelo radio, a verdadeira situação dos libertadores. Fui, mais tarde, entretanto, incomprehendido. Destino dos patriotas authenticos...

Não obstante, continúo a pensar muito e muito no futuro do nosso Brasil. Vejo, como qualquer mme. Betty, os dias mais risonhos para a nossa patria. A Republica nova marcha gloriosa para o esplendor economico-financeiro a que tem direito. E é nesses momentos futuramente gloriosos, que eu penso, dia e noite. Não durmo, acredite, "seu" Terra! Desejaria mesmo ter um radio á minha disposição, para dizer todas essas coisas lindas que eu penso da felicidade completa que nos está batendo á porta...

E você quer saber de uma coisa? Eu tenho pensado tanto e tanto, que cheguei a crer na minha intelligencia...

— Perdão, obtemperei; ninguem poz duvida ainda sobre o seu talento... Antes, pelo contrario...

— Sei disso, filho, mas você quer saber porque eu creio na minha intelligencia?

E, com aquella "verve" da saudosa "Microlandia", com que causticava tanto os seus amigos:

— Porque dizem que, "por pensar, morreu um burro"... E eu tenho pensado tanto e não morri ainda...

TERRA DE SENNA.

THEATRO

A estréa de Aurora Aboim, no theatro São José

Aurora Aboim

Tudo nos faz crer que os esforços intelligentes da Empresa Paschoal Segreto, melhorando ainda mais o seu applaudido elenco da Companhia de Sainetes, multiplicarão.

A estréa de Aurora Aboim, a quem o publico carioca ficou querendo muito bem, desde a primeira vez que teve a satisfação de vel-a no Lyrico, por si só ,já é um prenuncio seguro desse esperado exito.

Além della, os dois mais destacados elementos daquella extincta companhia — Olavo de Barros, o elegante galã, e o não menos brilhante centro-comico de grande valor, Manoel Rocha, estréam, egualmente, na quinta-feira, 22 do corrente, em "Un Baile de Estrondo", formosa peça de Miguel Santos, dando, com Ismenia dos Santos, Mancelino Teixeira, Augusta Guimarães e Conchita de Moraes, nomeados elementos do primitivo elenco, um grande augmento de brilhantismo na noitada excepcional que a Empresa Paschoal Segreto, tenaz e gentil para com o seu publico, reservou para a apresentação de Aurora Aboim, á platéa do S. José.

Eis porque vamos tendo pedidos de explicação, em torno da peça: "Qual a sua distribuição"? "Qual o seu entrecho"? "De que genero é"?

Tudo iremos, porém, elucidar, nesses breves dias que ainda restam para que venhamos a gosar o grande successo de "Um Baile de Estrondo", de Miguel Santos, de Aurora Aboim e da proficiente direcção do professor Eduardo Vieira.

Alda Garrido, no Imperial de Nictheroy

Na sexta-feira e no sabbado proximos, dias 16 e 17, a applaudida actriz Alda Garrido vae reapparecer aos seus admiradores da vizinha cidade, no Cine Theatro Imperial, fazendo o principal papel da engraçadissima peça de Gastão Tojeiro "A Totóca revoltou-se".

No domingo, em "matinée" e "soirée", a Companhia Alda Garrido de que fazem parte outros elementos como Amalia Capitani, Maria do Carmo, Noemia Santos, Nora Silva, Augusto Annibal, João de Deus, Americo Garrido, Jorge Diniz, José Cardoso e J. Silva representarão a hilariante comedia franceza, adaptada por Miguel Santos e denominada "Uma mulher complicada".

O Fróes de saias

Manoel Bernardino, nosso brilhante collega de imprensa chamou certa vez Alda Garrido o "Froes de saias". Teve razão o nosso collega, pois a "estrella" que amanhã se despede do Trianon, resiste a todas as investidas dos melhores comicos e a muitos delles tem até derrotado com a sua invejavel presença de espirito.

Nenhuma actriz caracteristica em lingua portugueza já conseguiu cercar seu nome de maior aureola que Alda Garrido. Em theatro ella está á vontade porque exerce a profissão attendendo rigorosamente aos impulsos do seu temperamento. Para ella não ha papeis, carapuças, porque invés de de fazer accommodar o feitio da personagem ao seu proprio feitio, é ella quem se amolda áquella.

O publico carioca teve recentemente occasião de aprecial-a em "A Totóca revoltou-se" e viu que maravilhas realizou em scena a nossa querida Alda. Foi tão grande e tão exato esse successo, que, para attender as exigencias dos seus innumeros admiradores, teve de pol-a de novo em scena e é com ella que a fulgurante "estrella" se dispede amanhã do popular theatrinho da Avenida.

Irradiações de hoje

RADIO SOCIEDADE

12 horas — Hora Certa. Jornal do Meio Dia. Supplemento musical até ás 13 horas.

16 horas e 55 m. — Transmissão em radiotelegraphia do programma a ser executado amanhã no Studio da Radio Sociedade do Rio de Janeiro.

17 horas — Hora Certa. Jornal da Tarde. Supplemento musical.

18 horas — Previsão do tempo.

19 horas — Hora Certa. Jornal da Noite. Supplemento musical. Discos.

20 horas e 30 m. — Programma especial de discos.

21 horas e 15 m. — Ephemerides Brasileiras do Barão do Rio Branco. Notas de sciencia, arte e literatura.

Concerto do Studio da Radio Sociedade com o concurso da sra. Léa Bach (harpista), senhorinha Sonia Bach (declamadora), Mario de Azevedo (pianista) e orchestra da Radio Sociedade do Rio de Janeiro.

CLINICA DE SENHORAS

Tratamento sem operação de todas as perturbações das senhoras. Falta de regras, colicas, hemorrhagias, atrazos etc. Diathermia.

DR. CESAR ESTEVES

Largo de São Francisco, 25. Phone 2-1591. De 9 ás 11 e de 1 ás 5

A temporada popular de Procopio, no Trianon

A' medida que se approxima o dia da estréa de Procopio augmenta a curiosidade do publico em rever o artista querido que tão boas noites nos tem proporcionado. Procopio, que acaba de obter formidavel exito artistico no Norte, vem já com sua companhia a caminho do Rio de Janeiro devendo estrear no Trianon no dia 21, com uma grande peça em que apresenta uma notavel criação.

Trata-se da comedia hungara do afamado escriptor Nicolau Follor "O Rei do Petroleo" que Edmundo Lys traduziu.

Quer no entanto, Procopio que todos possam assistir aos seus espectaculos e por isso resolveu iniciar uma temporada popular na base de 5$000 a poltrona.

"O Rei do Petroleo" agradou francamente desde S. Paulo até o Ceará.

Procopio vem animado do mais firme proposito de proporcionar ao seu publico que tanto o admira, um repertorio absolutamente novo e modernissimo que a sua grande arte e notavel comicidade valorizará.

E assim o Trianon vae ter novamente as suas noites de arte e alegria.

"Deixa essa mulher chorar..."

Irrecusavel, patente, inexcedivel o exito que o Recreio está obtendo com a revista carnavalesca "Deixa essa mulher chorar"... dos Irmãos Quintiliano.

Desde as primeiras representações ha numeros repetidos todas as noites e um desses, o do Morro do Salgueiro, Aracy Cortes, a estrella inconfundivel, canta-o cinco e seis vezes por sessão.

Aracy Cortes, que tem alma e é brasileira até a medula, dá-lhe expressão

Aracy Cortes

e vida, de sorte que, tocada, contagiada de enthusiasmo, a platéa não se contém e vibra.

Mesquitinha incumbe-se de papeis feitos para elle e nos diversos sketchs em que intervém irresistivel é a sua comicidade.

O Recreio que tem cada vez mais a preferencia do publico, dispõe, ao lado desses grandes elementos, outros que são tambem dignos de apreço, como Edith Falcão, Lely Morel, Guy Martinelli, Henriqueta Brieba, Olga Bastos, entre as mulheres e Affonso Stuart, João Martins, J. Figueiredo, Oscar Soares, Sylvio Vieira, Domingos Terras, Oscar Cardona e Arthur Costa, no rol de homens.

As graciosas 30 Recreios girls, que constituem o melhor conjunto, pela sua graça e homogeneidade, tem lindos numeros de dansa, marcados por Lou e Janot.

Hoje, ás horas do costume, "Deixa essa mulher chorar"...

THEATRO RECREIO

Empresa A. NEVES E CIA.

HOJE — HOJE

A's 7 3|4 e 9 3|4

A colossal revista carnavalesca dos Irmãos Quintiliano

Deixa Essa Mulher Chorar...

que está causando verdadeiro delirio no theatro que o publico distingue com a sua preferencia

Notavel e inexcedivel exito de ARACY CORTES no samba "Batente", repetido 6 vezes em cada sessão !!!

Intervenção comicissima do incomparavel actor comico MESQUITINHA

Todas as musicas que figuram nos prelios carnavalescos deste anno

TODAS AS NOITES:

Deixa Essa Mulher Chorar...

VIDA MUNDANA

A' GLORIA E O AMOR

A poetiza falou: "Tu não sabes, Myriam, a minha vida como é bella e como me sinto orgulhosa nesse andor grandioso em que a Gloria me collocou e que os homens carregam triumphalmente através da cidade, clarinando á minha passagem! Cada poema que produz a minha penna vibrante, faz do meu quarto uma jarra apotheotica de flores! E tu não sabes com que gozo rasgo os cartões que as acompanham... Tu não sabes Myriam!"

A poetiza gargalhou longamente e da sua boca rubra desprendeu-se um perfume escandaloso de vaidade.

A poetiza continuou: "São cravos rosa e branco, são violetas aos milhares, margaridas, parasitas raras, rosas enormes, myosotis, lirios, camelias, acacias, tantas e tantas flores que quasi enlouqueço de côr, de frescura, de fragrancia, no meu quarto delirante de petalas!"

A poetiza olhou em torno da minha saleta e eu notei nos seus olhos um pouco de piedade. E' que só havia sobre a estatua escura, num adorno chibre a estatua escura, num adorno chinez, uma flor pequenina, flor do matto, sem nome, quasi obscura...

Só então resolvi falar: "E as tuas flores trazem algo de amor, algo de mais subtil que a côr e o perfume?"

— "Não... Trazem louvores e consagrações, elogios e hymnos, incenso e pedrarias..."

A poetiza despediu-se e deixou-me só.

Ajoelhei ante a flor pequenina, sem nome, quasi obscura... E ouvi todas as palavras meigas que alguem murmurou quando passou-a ás minhas mãos... E senti dois olhos sublimes sobre a minha alma humilde... E senti a musica de phrases que não foram ditas, tão melodiosas, tão differentes das outras phrases que os labios profanam, entregando-as ao vento... Felicidade! Felicidade!

Se a poetiza visse aquella festa maravilhosa, tenho certeza, ficaria com inveja da minha flor!...

MYRIAM DUTRA.

ANNIVERSARIOS

Fazem annos hoje:

As sras: Narcisa A. Fernandes, esposa do coronel Eustachio Dias Fernandes; Gabriela Victoria de Assis, esposa do sr. Evaristo Pacheco de Assis, funccionario publico federal; Arlinda Maia de Aragão, esposa do sr. Roberto Maia de Aragão, commerciante nesta praça e Jandyra Pereira, esposa do capitão Reginaldo Pereira.

As srtas.: — Edmée Brandão, filha do sr. Desiderio Brandão; Cecilia Farme Bueno, filha do sr. João Andrade Bueno; Elisa Freitas, filha do dr. Arnaldo Freitas e Amelia Cintra, filha do dr. Bento Romualdo Cintra.

Os senhores — Hermenegildo Corrêa R. de Andrade, advogado; Eutychio Autran Ribeiro, clinico no vizinho E. do Rio; Waldemar Costa, funccionario do B. Brasil e Octavio Meira de Vasconcellos, commerciante nesta praça.

— Faz annos, hoje, d. Eugenia de Faria Veiga Schrago, esposa do sr. Miguel Schrago, funccionario da Estrada de F. Central do Brasil.

— Completa hoje mais um anniversario natalicio, o sr. Alcino F. Borges.

— Decorre hoje o anniversario natalicio da exma. srta. Julieta Bhering, dignissima consorte do sr. José Bhering funccionario da D. N. S. Publica.

NASCIMENTOS

O casal Manoel Gomes Muniz-d. Elizabeth Muniz, participa o nascimento de seu filho Oswaldo.

— Acha-se em festas o lar do sr. Gilberto Macedo e de sua esposa, d. Maria Ramos Macedo, com o nascimento de um menino que se chamará Antonio Jorge.

NOIVADOS

Estão noivos — a srta. Georgina Branca Monteiro, filha do commerciante, sr. José Oliveira Monteiro, com o sr. Oséas Figueiredo, auxiliar do nosso alto commercio.

— Estão noivos — o guarda-marinha Paulo de Azevedo Oliveira e a srta. Nadege Vieira, filha do sr. Tancredo Vieira, alto funccionario dos Telegraphos.

REUNIÃO-DANSANTE

A directoria do Fluminense F. Club, organizou para amanhã, quinta-feira, ás 14.30 horas, uma reunião dansante, que se realizará no Bar da Piscina.

Tocará a orchestra Bequinho, tendo Francisco Alves, como solista.

EXPOSIÇÕES

O Club Nacional promove, na segunda quinzena do mez corrente, em seus salões, a exposição de quadros do pintor Levino Fanzeres.

Damos aqui o programma da "Hora Inaugural", no dia 15, ás 17 horas: Palavras de um dos directores do Club; Oração, por Paschoal Carlos Magno; Declamação, por Nenê Baroukel; Prova inedita, por Saul de Navarro; Canções ao violão, por Neusa Ferreira e Palavras, por Celso Kelly.

VIAJANTES

Vindo de Bello Horizonte, onde esteve durante um mez auxiliando a "Commissão dos 18 do Forte", patrocinada, pelo cap. Chevalier, encontra-se novamente entre nós o sr. Renato Murce, do alto commercio carioca e eleito em memoravel concurso deste jornal o "Principe dos Cantores Regionaes".

— Afim de assistir as imponentes festas pela chegada da esquadrilha italiana, encontram-se nesta capital os srs. Cav. Archanjo Maletta proprietario do Grande Hotel de Bello Horizonte, e seu filho sr. Alvaro Maletta, agente da Casa Edison tambem naquella capital.

INAUGURAÇÕES

Laboratorio Linjardo — Inaugurou-se, ha poucos dias, á rua da Constituição n. 34-2º, o laboratorio Linjardo, da firma Wetzling & Camarinha, fabricantes do Creme e Tintura Linjardo, productos de belleza e de muita aceitação.

MISSAS

Cecilia Barreto Belfort Vieira — A familia de d. Cecilia Barreto Belfort Vieira fará celebrar amanhã, quinta-feira, ás 10 horas, no altar-mór da egreja da Cruz dos Militares a missa de 30º dia do seu infausto passamento.

ANTARCTICA

GUARANA' E CERVEJA

Tels. 2-5301, 2-5302, 2-5303, 2-5304

TEVE UM ASPECTO SOLENNE A INAUGURAÇÃO DA PANIFICAÇÃO E CONFEITARIA "GARNIER"

Photographia tirada no interior da Panificação por occasião do acto inaugural

A Panificação e Confeitaria "Garnier" inaugurada sabbado ultimo em edificio proprio á rua Dr. Garnier n. 42, proximo ao antigo Jockey Club, é um novo estabelecimento que honra o progresso de nossa capital ao que se refere á industria do preparo de massas alimenticias. Seu proprietario, o acreditado e experimentado commerciante sr. João G. Oliveira, na realidade, pelo que constatamos com prazer no dia da inauguração, não poupou esforços afim de fazer a Panificação Garnier uma casa de 1ª classe, dotada de todos os requisitos indispensaveis a um estabelecimento moderno e devidamente apparelhado para servir á mais exigente e elegante freguezia.

Basta assignalar que o magnifico estabelecimento dispõe de importante e moderno forno do fabricante italiano E. Pensote, que apresenta a particularidade notavel de ser aquecido por intermedio de poderosas serpentinas que, por sua vez, recolhem o calor da lenha queimada em local um pouco separado do forno. Desse modo os productos de panificação e confeitaria são assados em condições de pureza absoluta, não tendo contacto com nenhum residuo nem fumaça consequentes da combustão. As installações todas são de aspecto agradavel, luxuoso mesmo, o que torna o estabelecimento sem rival nas proximidades e destinado, sem duvida, a merecer as preferencias de tão numerosa quão distincta freguezia. O senhor João G. Oliveira bem como o senhor David, gerente da magnifica Panificação, foram de uma gentileza sem par para com o nosso representante senhor Alvaro Brandão da Rocha e egualmente para com os innumeros convidados, tendo a todos offerecido doces finos e bebidas de varias procedencias e qualidades; antes porém o senhor Oliveira fez questão de levar a percorrer o interior do estabelecimento os seus convidados que se dividiam em cavalheiros de destaque, muitas senhoras e senhorinhas daquelle adeantado bairro.

REGULARIZADAS A DISPONIBILIDADE, APOSENTADORIAS, REFORMA E JUBILAÇÃO DOS FUNCCIONARIOS PUBLICOS

O decreto de hontem, do governo provisorio, que dispõe sobre o assumpto

Decreto n. 19.582, de 12 de janeiro de 1931, que dispõe sobre disponibilidade, aposentadoria, reforma e jubilação dos funccionarios publicos de todo o paiz e dá outras providencias.

O Chefe do Governo Provisorio da Republica dos Estados Unidos do Brasil.

Decreta:

Art. 1º — Os funccionarios publicos em disponibilidade e os que, por decisão judiciaria, se acharem no goso de vantagens correspondentes a funcções que não exerçam effectivamente, apresentar-se-ão dentro de trinta dias ás repartições respectivas, declarando, por escripto, a situação em que se encontram, o respectivo fundamento legal e as importancias que recebem mensalmente dos cofres publicos.

Art. 2º — Os funccionarios, a que se refere o artigo precedente, que estiverem incapacitados por doença, de exercer as funcções que lhes caibam, apresentarão, com a declaração exigida por aquelle artigo, pedido de aposentadoria, reforma ou jubilação, que será processado na forma da legislação vigente. Neste caso, para os effeitos da aposentadoria, reforma ou jubilação, o tempo de disponibilidade será contado como de effectivo exercicio.

Art. 3º — Nos casos de disponibilidade, por haverem attingido ao limite de edade ou por implemento do tempo de serviço, a transformação da disponibilidade em aposentadoria se operará de officio, independentemente de requerimento.

Art. 4º — Os funccionarios em disponibilidade remunerada que se recusarem a requerer aposentadoria por não contarem o tempo de serviço exigido para a aposentadoria, com vencimentos integraes e cujos cargos já se encontrarem regularmente preenchidos, passarão a perceber a metade dos vencimentos até que o Governo os aproveite em cargos equivalentes.

Art. 5º — O Governo procederá á revisão geral das aposentadorias, jubilações, reformas e disponibilidades, cassando as concedidas de maneira irregular.

Art. 6º — Ficam abolidas as gratificações addicionaes, devendo o Thesouro Nacional suspender o pagamento das que tiverem sido concedidas até a presente data, exceptuadas as que são pagas ás praças de pret a titulo de engajamento e reengajamento.

Paragrapho unico. O Governo promoverá a revisão geral das mesmas, afim de unifical-as.

Art. 7º — O funccionario aposentado ou reformado que reverter á actividade, poderá novamente aposentar-se ou reformar-se antes de dez annos de effectivo exercicio, porém, com as vantagens da primeira aposentadoria.

Art. 8º — Os funccionarios nomeados ou removidos terão o prazo maximo de 30 dias para entrarem no exercicio dos seus cargos, salvo com relação ao Territorio do Acre, para onde será determinado a criterio do Governo. Esse prazo poderá ser prorogado de cada vez por vinte dias, até o maximo de 60 dias, perdendo o funccionario em cada uma das prorogações um terço dos vencimentos.

Art. 9º — Nos casos de substituição se forem da mesma categoria as funcções do substituido e do substituto, este nada perceberá pelas substituições.

§ 1º — Se se tratar de funcções differentes, o substituto perderá a propria gratificação, passando a perceber a que o substituido houver perdido.

§ 2º — Se, porém, o substituido nada perder, seja por férias, licença ou outro qualquer motivo, a substituição não dará direito ao substituto a qualquer vantagem ou gratificação que não seja a de seu cargo effectivo.

Art. 10º — Revogam-se as disposições em contrario.

Dr. Armando Coelho de Carvalho

Por decreto do governo provisorio foi nomeado para um alto cargo do Ministerio da Educação e Saude Publica, o dr. Armando Coelho de Carvalho, contador da E. F. Therezopolis.

O recem-nomeado, iniciou sua carreira como professor do Posto Zootechnico Federal de Pinheiro, mediante concurso, depois foi convidado para secretario do dr. Carlos Sá, nos serviços de Saude Publica no Estado do Rio, tendo tambem exercido identico cargo na Saude Publica de Sergipe, por occasião de sua reorganização.

A reforma da Justiça

Um acto que merece meditação

A proposito do proximo saneamento da justiça, recebemos, hontem, a seguinte carta:

"Sr. director do DIARIO CARIOCA — Tem sido noticiado, por vezes, que o governo provisorio pretende executar a reforma da justiça dentro de poucos dias, realizando a obra de saneamento ha tanto annunciada e desejada.

A attitude do governo merece os mais eloquentes applausos. A justiça precisa de maior autoridade, não podendo continuar, como até agora, sob o desprestigio de muitos dos seus membros, alguns mesmos accusados de desidia e de faltas varias, bastante compromettedoras. Não se pode, entretanto, accusar todo o nosso judiciario, em cujo seio existem juizes realmente integros e cultos, figuras notaveis e dignas, merecedoras das melhores e mais sinceras homenagens.

Na Côrte de Appellação, por exemplo, entre outros, o desembargador Silva Castro está em situação de merecer as sympathias do governo. Juiz honesto e digno, a sua vida limpa não permitte duvida alguma sobre a austeridade de seu caracter. E, se assim se encontrar no terreno moral, o mesmo se pode dizer do seu valor intellectual. O desembargador Silva Castro é, além disto, um homem pobre, que tem vivido exclusivamente dos proventos do cargo. Por isso mesmo, é de esperar que o governo provisorio, ao executar a reforma judiciaria, cujo saneamento é necessario, poupe as figuras como a do desembargador Silva Castro, que honram a justiça, elevando-lhe o nivel moral e intellectual. Cordiaes saudações — Um amigo da justiça."

Herma a José do Patrocinio

Presentes a commissão e varios jornalistas, resolveram intensificar o trabalho para serem conseguidos fundos necessarios a acquisição da Herma, ao grande jornalista e tribuno da abolição, José do Patrocinio.

Foi escolhido presidente o iniciador desse movimento civico, sr. Alberto Silvares, secretario o dr. Evaristo de Moraes e thesoureiro o coronel Barros Fournier.

Por proposta do coronel Fournier foram considerados presidentes de honra, os interventores do Districto Federal e dos Estados.

As listas da subscripção popular estão em todas as redacções dos jornaes, na Associação Brasileira de Imprensa, e numeradas de 1 a 100, rubricadas pelo presidente e thesoureiro, srs. Silvares e Cel. Fournier.

RUMO AOS CAMPOS!

EM TRES DIAS, EMBARCARAM PARA O INTERIOR DO PAIZ 346 TRABALHADORES NACIONAES, QUE SE DESTINAM A' LAVOURA

Nos dias 9, 10 e 12 do corrente, a Directoria do Povoamento encaminhou para o interior do paiz 346 trabalhadores nacionaes que se destinavam aos seguintes portos: Pará, 45; Pernambuco, 44; Alagoas, 36; Bahia, 27; Ceará, 20; Espirito Santo, 2; Maranhão, 2; Minas, 40; Parahyba, 15; Estado do Rio, 15; Rio Grande do Norte, 7; S. Paulo, 93.

De 1º a 12 do corrente sairam 962 pessoas, constituindo 96 familias.

A Siderurgia Brasileira

Pelo vapor "Santos", do Lloyd Brasileiro, que hontem zarpou para Buenos Aires, seguiram 200 toneladas de "ferro guza", de fabricação nacional, destinadas aos Talleres Metallurgicos de San Martin, o maior estabelecimento no genero em Buenos Aires.

Aquelle producto é de fabricação da Companhia Siderurgica Belgo Mineira, com séde em Sabará, cujas installações foram agora visitadas pelo sr. José Americo de Almeida, na sua recente visita ao Estado de Minas, tendo o ministro da Viação sido acompanhado na excursão pelo secretario das Finanças do Estado de Minas, e pelos srs. coronel Góes Monteiro e capitão Juarez Tavora, que, como technicos, tiveram palavras de enthusiasmo para com os dirigentes daquella empresa, por terem constatado de "visu" a excellencia do producto que em nada fica a dever ao similar estrangeiro.

A palavra autorizada dos dois illustres engenheiros militares merece, pois, ser acatada, e estamos certos de que saberemos agora dar o devido valor ao "ferro guza" fabricado com tanta perfeição na Companhia de Sabará, auxiliando, ao mesmo tempo, a siderurgia brasileira.

Actos do Governo Provisorio

Decretos assignados na Educação, Justiça, Viação e Marinha

O chefe do Governo Provisorio assignou os seguintes decretos:

Na pasta da Educação:

Abrindo o credito especial de réis 18:806$666, para pagamento de vencimentos ao dr. Luiz Caetano Ferraz, professor de desenho, em disponibilidade, da Escola de Minas de Ouro Preto.

Na pasta da Justiça:

Exonerando: o dr. Martim Francisco Bueno de Andrade, de medico psychiatra do juizo de menores do Districto Federal; o bacharel Augusto Pamplona, de promotor publico da comarca de Xapury, no Acre; Horacio Alves Mendes, de escrevente juramentado do escrivão do juizo de direito privativo de accidentes no trabalho, nesta capital; José Fernandes Bezerra, a pedido, de guarda civil de terceira classe, por haver aceito outro cargo; e Ataliba Pereira Dias, de commissario de segunda classe interino, do 12º districto policial, por haver se apresentado o effectivo.

Declarando que a reforma que foi concedida ao 1º sargento amanuense da Policia Militar do Districto Federal, Antonio Salustiano de Souza, deve ser considerada no posto e com o soldo de segundo tenente; bem como que a reforma concedida ao 1º sargento amanuense da referida corporação, Octavio Alfredo de Carvalho, deve tambem ser considerada no posto de segundo tenente, com o respectivo soldo.

Nomeando: o dr. Levi Carneiro, para consultor geral da Republica; o dr. Gastão Cavalcanti de Albuquerque, para medico psychiatra do juizo de menores do Districto Federal; Antonio Ulrich de Magalhães Couto, para exercer em commissão, o cargo de commissario de segunda classe do 12º districto policial; Carlos Laet de Carvalho para exercer o cargo de commissario de segunda classe em commissão, do 25º districto policial; Antonio do Nascimento, para exercer, interinamente, o cargo de servente da secretaria de policia do Districto Federal; o guarda civil da reserva, José Coelho Martins, para guarda-civil de terceira classe; o guarda-civil reserva, João Moresi, para guarda-civil de 3ª classe; o servente da secretaria de policia, Darcilio Ferraz Bravo, para exercer, interinamente, o cargo de continuo, durante o impedimento do effectivo; o bacharel Alvim Ramos de Mello, para delegado de policia do 27º districto policial; o bacharel João Coelho Branco, para delegado do 9º districto policial; e Adolpho Luiz Laymor, para escrevente, com exercicio no 18º districto policial.

Na pasta da Viação:

Nomeando Guttenberg Barreto para superintendente das officinas da Directoria Geral dos Correios.

Excellente o programma organizado pelo Jockey-Club para a grande reunião de domingo proximo no Hippodromo Brasileiro

Jockey-Club

O PROGRAMMA PARA DOMINGO

Composto de nove excellentes pareos ficou hontem organizado o programma para a reunião de domingo proximo, em homenagem á Aviação Italiana, que abaixo publicamos:

Premio "Cap. Stefano Cagna" — 1.500 metros — 4:000$000.
Brasil, Valete, Pirata, Tropeiro, Gambetta, Urubu' e Kermesse.

Premio "Cap. Renato Donadelli" — 1.600 metros — 4:000$000.
Valois, Vichy, Velasquez, Vagalume, Aracaju' e Orgia.

Premio "Tenente Jacopo Carducci" — 1.600 metros — 4:000$000.
Uiriri, Brincador, Tops, Rapido, Rodney, Viola Dana, Valdivia e Romance.

Premio "Cap. Guiseppe Marini" — 1.500 metros — 4:000$000.
Umbu', Gigolot, Ultimatum, Solitario, Carinhosa, Sim Senhor, Premente e Urgente.

Premio "Gal. Italo Balbo" — 1.800 metros — 4:000$000.
Tinguá, Uberaba, Itararé, Campo Grande, Middle West, Lazreg e Iberico.

Premio "Gal. Guiseppe Valle" — 1.800 metros — 4:000$000.
Umbá, Hiate, X. Raio, Caruaru', Zeppelin e Andes.

Premio "Tte. Cel. Umberto Maddalena" — 1.600 metros — 4:000$.
Souakim, Ribatejo, Clumenta, Sei Lá, Mechita e Tosca.

Premio "Major Ulisse Longo" — 1.600 metros — 4:000$000.
Dolly, Val Doré, Uadi, Xaréo, Tuyuty, Sunstone e Boa Vida.

Premio "Aviação Italiana" — 2.400 metros — 10:000$000.
Ultraje, Pons, Campo Grande, Ramuntcho, Enigma, Vulcain e Yago.

Jockey Club Paulistano

Na prova "Importação", dos productos importados pelo Jockey Club de S. Paulo, venceu Allain, que resistiu a forte atropelada de Grand Ballon — Emocionante desfecho, teve o premio "Jockey Club", em que venceu, no final, por insignificante differença a egua Thebaide — Jandaya reappareceu em impressionante estado, vencendo o premio "Imprensa"

Assim descrevem os nossos collegas da "Gazeta de São Paulo", a reunião de domingo ultimo no prado da Mooca:

Magnifica foi a reunião que hontem nos proporcionou o Jockey Club de S. Paulo, no campo hippico da rua Bresser. Em suas dependencias via-se uma selecta assistencia, nos relembrando os aureos tempos de reuniões turfistas.

Das provas organizadas para esta tarde, a que se apresentou como basica era sem duvida alguma o premio "Importação", segunda prova, destinada aos productos europeus de 3 annos, da ultima importação do Jockey Club. Foi ella vencida, depois de varias peripecias, pelo cavallo Allain, que, resistindo a forte ataque final de Grand Ballon, demonstrou ser talvez o melhor de sua turma.

Uma outra que não deixa de ter menção honrosa pela sua disputa é a denominada "Jockey Club", onde, pouco depois do pulo de partida, os quatro concurrentes, Huno, Ugolino, Donata e Thebaide, se collocaram cabeça com cabeça, indo, todos em luta em grande parte do percurso, dividindo-se depois o lote em dois grupos, não tardando que novamente tivesse a se formar a mesma situação anterior.

Na recta final, Huno e Donata se empanharam numa electrizante luta, conseguindo esta, a muito custo, dominar o seu companheiro, mas logo apparece, em arrebatadora chegada, a egua Thebaide, que, por fóra, vem, quasi proximo ao disco, supplantar a sua competidora Donata por escassa differença de cabeça, vencendo assim a prova, sob os applausos da assistencia que se emocionou com o desenrolar dessa pugna.

A derradeira prova do programma foi vencida pela potranca Jandaya, que corrida em alcance, com muito criterio por Oswaldo Mendes e, — mais uma vez tornamos a repetir — graças á competencia do seu tratador José Martins, na recta da chegada, quando solicitada, passando um a um, e depois, resistindo bem a uma forte atropelada de Gallipoli, vence a prova de cabeça, ganhando firme.

As honras da tarde couberam ao competente profissional patricio e joven Oswaldo Mendes, que vem se impondo ao lado dos melhores que actuam em nosso turf, vencendo todas as tres provas a "grand-jockey" com Ibar, Kerensky e Jandaya, e em alguns franco-favoritos, dando assim provas da confiança de que é depositario do publico apostador.

O movimento das apostas foi optimo, tendo passado pela casa das apostas a somma de 157:262$000.

Duas acquisições

Em S. Paulo, acabam de ser adquiridos os animaes Ibar e Encantadora. O primeiro delles que é filho de Alegre e Cançonette II, foi o vencedor do premio "Mixto", realizado domingo proximo passado, no prado da Mooca.

Duggan habilita-se

Achando-se alistado no Grande "Rio de Janeiro", a disputar-se domingo proximo, no prado da Mooca, com a dotação de 15 contos e na distancia de 2.000 metros, seguiu hontem para S. Paulo o cavallo Duggan.

E' quasi certo que o filho de Sete y Medio seja dirigido pelo freno gaucho A. Feijó, que para esse fim rumará á Paulicéa, no proximo sabbado.

O Jockey Club dará corrida no dia 20

Aproveitando o feriado municipal, em que se commemora a fundação da cidade do Rio de Janeiro, o Jockey Club fará realizar no seu magnifico campo de corridas, na Gavea, uma reunião extraordinaria.

A inscripção será encerrada hoje á hora costumada, estando o projecto affixado na secretaria daquella sociedade, á disposição dos interessados.

PARNASO DO TURF

(Chronica semanal)

HIPPODROMO BRASILEIRO — "PREMIO 4 DE JANEIRO" — VENCEDOR: ENYGMA — MONOCULOS E "LORGNETTES"!... — CARREIRAS!... — LINDAS PATRICIAS!!... — "LE GRAND-MONDE"!!!

Deslumbramento, alegria,
Ao goso da linda alfombra,
Que exalçou a fantasia
Na bella tarde de sombra!

Julguei do Olympo estar vendo
As deusas, todas, reunidas,
Aos pobres mortaes vencendo,
Inda que á "moda"... vestidas!...

Vi Juno, — flor da belleza, —
Venus, — eterna faceira, —
Até Proserpina presa
Aos lances d'uma carreira!

Olympo e Terra, irmanados,
Num "rendez-vous" de encantar,
Nesses recantos dourados
Da Gavea que não tem par!

HIPPODROMO, colossal
Arrojo de homens gigantes...
Monumento esplendoral
Das apotheoses, brilhantes!

Dignificas, altaneiro,
A nossa grande nação.
És pois do turf o pioneiro,
Não temes competição!...

....

Té que um dia o Valentão
Deixou de ser perdedor.
Cansou de ser "covardão"
Da vaia teve... terror!

Pirata n'uma abordagem,
Levou todos de vencida,
Teve por tal homenagem,
Mostrou que é "troço" na vida!

A Tyta em bella "tocada"
Metteu medo... foi "tutú".
Deixou a "mestrança" irada,
Não quiz saber de... Urubú!

Por Celestino, Romance
Na frente chegou, embora,
Agisse... "pas de elegance"...
Cuidado o pão... não demora!

Orgia que é mesmo orgia,
De pernas finas, aladas,
Encheu a bolsa vasia
Do grupo das "macacadas"!

Lazreg venceu a prova,
Dando morte ao Boa Vida
O Costa perdeu a trova.
Ficou de crista... pendida!

Caruarú, bello tordilho,
Ganhou em linda chegada
Foi prelio que teve brilho
No percurso e na chegada!

Campo Grande ganhou bem,
Seguido foi de Uberaba.
Essa gente "ronha" tem,
Mas, a "sopa"... um dia acaba!...

Enygma, já decifrado,
Vulcain venceu a vontade.
O filho de Blink, cantado,
E' reles "droga" em verdade!...

Xaréo deu goso ao Fernando,
E ao Nelson cobriu de gloria.
De tão "pesado" que eu ando,
Desisto da rima em ória!

....

Domingo, proximo, teremos,
Novos encantos das carreiras.
A postos, pois, todos fiquemos,
Mancebos, velhos e faceiras!

Para exalçar
E perlustrar
A vida chique,
Que ninguem fique
Sem conhecer
Este prazer:
Gosar o ocio, domingueiro,
No Hippodromo Brasileiro!

RAUL TABAJARA.

A situação do Estado do Rio

Os municipios de S. Fidelis e Itaperuna, dirigidos pelos reaccionarios! — O que o sr. Plinio está fazendo!

A situação do Estado do Rio de Janeiro vae de mal a peor!

Por toda a parte, nessa infeliz unidade da Federação Brasileira, lavra a mais veemente indignação contra os processos que o sr. Plinio Casado está pondo em uso, consciente ou inconscientemente, restaurando o dominio dos politiqueiros do governo que a revolução derrubou no Estado do Rio!

Hoje mesmo, soube, por amigos chegados do Norte do Estado do Rio, que o sr. Plinio Casado enviou para a cidade de S. Fidelis o tenente Mury e o tenente Gwyer, para, como seus representantes, dar posse, no cargo de prefeito desse antigo e importante municipio fluminense, ao padre José Maria Janeiro Moita, partidario decidido e devotado do governo do sr. Manoel Duarte e um dos companheiros politicos do sr. Fidens Sigmaringa Seixas naquelle municipio.

O sr. Vicente de Moraes tentou perpetrar uma defesa dos actos do sr. Plinio Casado, quanto ás nomeações de prefeitos, declarando que estes eram sempre escolhidos entre os liberaes de melhor cotação!

Ora, ahi está um desmentido formal á affirmação do sr. Vicente de Moraes, pois esse padre Moita não é só um antigo correligionario dos srs. Manoel Duarte e Feliciano Sodré; é, tambem, **cidadão estrangeiro!**

O sr. Plinio Casado nomeia adversarios da Alliança Liberal e até estrangeiros, para as Prefeituras!

O prefeito Moita vae ser imposto pela força ao digno e bravo povo Sãofidelense! S. Fidelis, que está sob o dominio dos reaccionarios, que conseguiram a protecção dos actuaes detentores do Estado do Rio, vae soffrer mais esta affronta em seus brios e em sua altivez!

Mas, não só S. Fidelis está sendo tratado dessa forma pelo governo do sr. Plinio Casado.

Itaperuna, um dos maiores e mais importantes municipios fluminenses, foi entregue ao sr. Sady Sobral Pinto, antigo presidente da Camara Municipal que obedecia a chefia suprema do sr. Joaquim de Mello, o famoso ex-secretario das Finanças do governo do sr. Manoel Duarte.

Essa Camara Municipal ficou celebre nos annaes dos escandalos, e ainda hoje varios amigos meus de Itaperuna me affirmavam que ella gastou mais de dois mil contos de rendas durante a gestão desse sr. Sady, nada fazendo pelo municipio, sendo certo que, ao deixar a Municipalidade, o sr. Sady tambem largava empenhado por uma divida de mais de 700 contos o referido municipio.

O sr. Plinio Casado póde contestar que esse sr. Sady Sobral Pinto seja um reaccionario e amigo pessoal e intimo do sr. Joaquim de Mello?

Itaperuna, em 1929, patenteou o seu repudio a esse cavalheiro e ao grupo do famoso Mellinho das Finanças, pois a Associação Commercial e Agricola de Itaperuna os combateu nas urnas, derrotando-os, e elegendo o seu candidato, coronel Balbino Rodrigues França, e mais sete vereadores.

A gente do seu Mellinho, com todas as suas artes e trapaças, só conseguiu tres vereadores!

Ahi está a prova do que era essa gente no grande municipio de Itaperuna!

E esse pessoal é que o sr. Plinio Casado e seus companheiros de governo acharam dignos de amparo e apoio politico!

Os homens dignos e bons, os liberaes, os revolucionarios daquelle municipio nada mereceram e nem merecem do sr. Plinio Casado!

Mas, o Estado do Rio poderá continuar nessa situação?

Os Fluminenses não merecerão por ventura nenhuma attenção do governo da Republica?

Não. Nós confiamos e esperamos do inclyto sr. Getulio Vargas e do illustre sr. Oswaldo Aranha uma providencia urgente em favor do Estado que o que o sr. Plinio e sua gente estão cada vez mais desgraçando e anarchizando.

Caio Monteiro de Barros.

Ficou esmagado sob ás rodas de uma carroça

Hontem, á tarde, o operario José de Moura, de 20 annos, solteiro, portuguez, morador á rua Visconde de Sta Izabel, n. 74, foi ali atropelado por uma carroça, recebendo forte contusão no abdomen.

Após os soccorros urgentes de Assistencia, o operario foi hospitalizado no Prompto Soccorro.

A EQUITATIVA
SOCIEDADE DE SEGUROS DE VIDA
Realiza amanhã, 15 do corrente, ás 14 horas, em sua séde provisoria á TRAVESSA DO OUVIDOR, 27, o seu 98° Sorteio de Apolices em dinheiro.
A extracção é publica

Uma corrida extraordinaria no dia 20

PROJECTO DE INSCRIPÇÃO

O Jockey Club realizará, no proximo dia 20, uma corrida extraordinaria, sendo este o projecto de inscripção:

Premio Valentão — 1.400 metros — 5:000$000 — Para animaes nacionaes de 3 annos, sem victoria no paiz — Pesos da tabella.

Premio Romance — 1.500 metros — 4:000$000 — Para os seguintes animaes nacionaes: Tropeiro 56 kilos, Kermesse 55, Valete 54, Gambetta 54, Pirata 53, Urubu' 53, Urubá 52, Uraca 52, Xi...a 52, Valmonte 52 e Lombardo 50. (Excluido o vencedor do premio Capitão Stefano Cagna, da reunião do dia 18).

Premio Pirata — 1.600 metros — 4:000$000 — Para os seguintes animaes: Brasil, Celimene, Chuck, Dante, Epinard, Felicidade, Famoso, Figurita, Gavião, Galaor, Itabará, Marouf, Mau...sque, Predilecto, Poupier, Ravissant, Turyassu', Ubá e Xingu' — Pesos: 3 annos, 54 kilos, 4 annos e mais 56, tendo as eguas dois kilos de vantagem — Descarga de dois kilos aos animaes nacionaes — Os animaes sem victoria em 1930, terão tambem a descarga de um kilo por cada grupo de tres carreiras. (Excluidos os vencedores da reunião do dia 18).

Premio Tyta — 1.600 metros — 4:000$000 — Para os seguintes animaes nacionaes de 3 annos: Alsaciano, Bozó, Brincador, Carinhosa, Gigolot, Garibaldi, Javary, Premente, Valence, Victoria, Valor, Versailles, Valdivia, Valentão e Ventania — Pesos da tabella. (Excluidos os vencedores da reunião do dia 18).

Premio Lazreg — 1.600 metros — 4:000$000 — Para os seguintes animaes nacionaes: Romance 56 kilos, Viola Dana 56, Uiriri 55, Solitario 54, Neptuno 54, Ursula 54, Util 54, Sim Senhor 54, Franco 53, Urubu' 52, Tyta 52, Ebro 5.., Ulysses 50, Urgente 50, Ultimatum 50, Tropeiro 49, Kermesse 48, Valete 47 e Gambetta 47. Sobrecarga de dois kilos aos vencedores na reunião do dia 18).

Premio Caruaru' — 1.750 metros — 4:000$000 — Para os seguintes animaes: Code 56 kilos, Middle West 55, Lazreg 54, Le Grand Môme 54, Iberico 54, Spahis 53, Ronquido 53, Malamocco 52, Andes 52, Caruaru' 52, Pode Ser 52, Hiate 51 e Tenebreuse 51. (Sobrecarga de dois kilos aos vencedores na reunião do dia 18).

Premio Orgia — 1.750 metros — 4:000$000 — Para os seguintes animaes nacionaes: Dynamite 56 kilos, Zeppelin 55, Tuyuty 53, Uadi 53, Gravatá 53, Xaréo 53, Aracaju' 53, Ouricury 53, Carinho 53, Velasquez 53, Valois 53, Vagalume 53, Orgia 52, Vichy 52, Prazeres 52, Ukrania 51, Ultramar 49, Rapido 49, Tops 49 e Penderama 49. (Sobrecarga de 2 kilos aos vencedores da reunião do dia 18).

Premio Campo Grande — 1.800 metros — 4:000$000 — Para os seguintes animaes: Vulcain 56 kilos, D. João 56, Enigma 56, Sastre 53, Yago 53, Therezina 52, Ulisses 51, Tinguá 50, Puritano 50, Itararé 50, Campo Grande 50, D. Soares 49, Uberaba 48, Code 47 e Middle West 46. (Excluido o vencedor do premio Aviação Italiana e sobrecarga de dois kilos aos vencedores nas reuniões de 18 e 20).

Premio Enigma — 1.600 metros — 4:000$000 — Para os seguintes animaes: Val Doré 56 kilos, Boa Vida 53, Ultramar 50, Rapido 50, Tops 50, Penderama 50, Sunstone 49, Ursula 49, Agenda 50, Dolly 50, Funchal 50, Congo 49, Rodney 48, Claie et Bonne 47, Mechita 47, Souakim 46 e Ribatejo 46. (Excluido o vencedor do premio Major Ulisse Longo e sobrecarga de dois kilos aos vencedores na reunião do dia 18).

Os pesos subirão de modo que o maximo não seja inferior a 56 kilos. A inscripção será encerrada hoje, quarta-feira, ás 5 1|2 da tarde.

Imprensa Nacional

Com vistas ao sr. ministro da Justiça

De certo tempo a esta parte, despiedadamente vem sendo alvo de censura a Imprensa Nacional.

O governo precisa, quanto antes, tomar uma séria providencia no sentido de ser evitado o descredito daquelle departamento da União.

Taes noticias ou ataques se nos parecem justos, podem tambem ser injustos. Os funccionarios attingidos, em respeito á lei, estão deixando sem resposta os ataques. Ou apurem-se convenientemente os factos denunciados ou termine o ataque pela fórma por que vem sendo feito.

O direito de critica, de censura e de denuncia cabe a qualquer um, porém, guardando-se a conveniencia necessaria e evitando o mais que se póde o descredito de um estabelecimento publico.

A Imprensa Nacional passou, ultimamente, por duas inspecções. O processo está em mãos do sr. ministro da Fazenda e pende deste a sua solução. Assim, convém aguardar-se o *veredictum*, pois, os factos denunciados ultimamente, foram alvo daquellas inspecções.

O governo deve providenciar urgentemente para a solução do caso da Imprensa, integrando-a na sua vida normal.

A situação do director effectivo dr. Catta Pretta, não póde continuar como está. Já ha mais de um anno que aquelle director está á disposição do Thesouro, aguardando a solução do processo.

Com a transferencia da Imprensa para o Ministerio da Justiça, o sr. Catta Pretta continuará á disposição do Ministerio da Fazenda?

Um sexagenario victima de automovel

O sexagenario Antonio José Pais, viuvo, portuguez, sapateiro, morador á rua dos Cajueiros, n. 52, hontem, pela manhã, foi apanhado por um automovel, na rua Visconde de Itauna.

Tendo recebido contusões e escoriações generalizadas, o velho foi soccorrido pela Assistencia retirando-se, depois.

Maritimas

OS SERVIÇOS SANITARIOS A BORDO DOS NAVIOS MERCANTES E AS SUAS ANOMALIAS — O SR. MARIO D'ALMEIDA ATTENDERA' AOS "PEDIDOS" PARA NÃO AFASTAR O AGENTE DO LLOYD EM BELE'M?...

.foi,tyt st,elldb.is

O serviço sanitario da marinha mercante é executado pela Defesa Sanitaria Maritima e Fluvial, repartição federal do Departamento Nacional de Saude Publica. Falando-se assim, tem-se a impressão de que é um serviço bem feito e cujos funccionarios, tanto medicos como enfermeiros, e, tambem chefe e inspector da repartição respectiva cumpram o seu dever. Tal, porem, infelizmente, não se dá. Desafiamos que nos provem que o inspector do serviço sanitario maritimo, dr. Campos, saiba a quantas anda o mesmo serviço.

Ora, se elle não nos é capaz de tanto, imagine-se o dr. João Pedro, que, ao que parece, nunca se deu ao trabalho de ler um relatorio de um medico ou de um enfermeiro. Nenhum artigo do regulamento é cumprido. Mas vamos por partes. O artigo 1° do cap. 1° do regulamento tão falado é escripto para ser ridicularizado, diz: "Toda a embarcação nacional que navegue com mais de 100 toneladas de registro ou que trafegue em rios, canaes e lagôas, com mais de 250 ton., é obrigada a ter medico a bordo, desde que transporte effectiva ou accidentalmente mais de 12 passageiros e consuma mais de 48 na sua viagem total".

Este artigo foi escripto para nunca ser cumprido, ou antes, por algum "medico da roça".

Uma embarcação de 100 tons. com 250 de registro, é uma chata, e nestas condições, não comporta medico a bordo e muito menos transportar 12 passageiros. Temos, porém, muitas embarcações enquadradas neste artigo. Onde e quando tal determinação foi cumprida? Pode uma embarcação de 250 tons. de registro ter camarotes para passageiros e para medico? E o camarote do enfermeiro? Tambem é exigida a presença de um enfermeiro em embarcações de 100 tons. com 250 de registro? E'. Como assim? Veja-se o artigo 6°: "Nas embarcações nacionaes de carga, em que não é exigida a presença de inspectores ou sub-inspectores sanitarios, haverá guardas, enfermeiros maritimos". E o artigo 5° textua que os navios, nas condições dos artigos anteriores (1°, paragrapho unico, 2°, 3° e 4°), terão guardas enfermeiros. Terão, diz o artigo, muito bem, mas, em verdade se diga, que os enfermeiros são nomeados a criterio das respectivas sympathias dos chefes. A bordo, os commandantes fazem dos medicos, enfermeiros, seus petelecas, e o resultado é a miseria moral da maioria e com ella, o rancho podre, a agua salgada, propositadamente, os talheres mettidos num só recipiente, onde milhares de passageiros se servem e colchões, toalhas de banho, cobertores servindo de panno de enxugar pratos.

J. SILVA

EM TORNO DA PROVAVEL DEMISSÃO DE UM FUNCCIONARIO FEDERAL QUE ESTA' SERVINDO COMO AGENTE DO LLOYD, EM BELEM...

O sr. Mario d'Almeida, director da Companhia de Navegação Lloyd Brasileiro, recebeu os seguintes telegrammas:

"Senhor Mario d'Almeida. — Surprendidos com a noticia da substituição do dr. Oldemar Murtinho, na agencia do Lloyd Brasileiro, aqui em Belém, appellamos para o descortino commercial de Vossencia afim de impedir a execução desse acto, que será recebido com tristeza pela nossa classe, onde o dr. Murtinho gosa de real estima, pelos seus meritos de homem educado, intelligente e trabalhador, qualidades que o destacam dentre as arduas funcções, com patente vantagem para a grande companhia ora entregue á sabia direcção de vossencia. Agradecemos o acolhimento que der a este".

Seguem-se varias assignaturas de firmas commerciaes.

— "A Associação Commercial do Pará passou tambem o seguinte telegramma:

"Sr. Mario d'Almeida — Apresentando felicitações investido a direcção Lloyd Brasileiro, permitta perguntar se chegou suas mãos telegramma do commercio em favor da permanencia do dr. Oldemar Murtinho, dedicado agente do Lloyd aqui em Belém, cujo pedido essa Associação reforça com prazer. Saudações cordiaes. Pela Associação Commercial. — (Assignado) **Menasses Bensimon**".

— Além dos despachos acima, o interventor federal dirigiu-se ao director do Lloyd, nos termos que se seguem:

"Sr. Mario d'Almeida — Sabendo extraviado o meu telegramma de 15 do corrente, que vos enderecei para a directoria do Lloyd, reaffirmo nada ter a oppôr quanto a permanencia do dr. Oldemar Murtinho na agencia do Lloyd Brasileiro em Belém, onde vem servindo a contento. (Assignado). — **Capitão Barata, interventor**".

Em torno dos telegrammas acima, vamos aguardar a attitude, ou melhor a resolução do sr. Mario d'Almeida, para então fazermos um commentario ecerca do assumpto.

Não será admiração se o actual director do Lloyd conservar no cargo de agente do Lloyd em Belém, o sr. Oldemar Murtinho.

A esses pedidos, naturalmente o sr. Mario d'Almeida accederá...

Trata-se de um funccionario federal e, parente de...

Para os ex-agentes de Montevidéo, Rio Grande e Recife, os pedidos e os protestos não agradaram! Coisas do Lloyd...

A transladação das urnas contendo os restos mortaes dos marinheiros brasileiros fallecidos em Montevidéo

O dr. Mauricio de Lacerda recebeu, hontem, o seguinte telegramma da Legação do Brasil em Montevidéo:

"MONTEVIDE'O, 13 — Urnas marinheiros "S. Paulo", Luiz Barbosa e Assis Brasil, estão na Legação Montevidéo e serão embarcadas navio Lloyd passará dia 20 para Brasil onde serão removidos homenagens militares e civicas sua chegada Rio."

AS ELEIÇÕES DA A. B. S. E.

A ASSOCIAÇÃO BENEFICENTE DOS SARGENTOS DO EXERCITO, uma das instituições de beneficencias mais prosperas e conceituadas do paiz, tem, ultimamente, soffrido sérios embaraços no seu organismo social.

As circumstancias assim o quizeram. Motivado por desentendimentos, muito naturaes nas grandes associações, uma parte dos associados em opposição, desejou collocar-me na presidencia, iniciando com este fim forte propaganda.

Não me movimentei nem me interessei pelo assumpto durante essa campanha. Aceitei-a tacitamente.

Com o andar dos dias, porém, observo que a minha candidatura ao honroso cargo de presidente da A. B. S. E. não consulta a vontade desinteressada de todos os que de inicio, se collocaram ao lado della, e, por isso, não desejando implantar a discordia onde só a união e a prosperidae desejo ver, resolvo desistir dessa candidatura, fazendo votos pela victoria de quem me substituir, e agradecendo ao mesmo tempo a confiança e estima que mereci dos amigos nesta phase historica da vida da nossa ASSOCIAÇÃO.

Rio, 14 de Janeiro de 1931.

José Apollinario da Rocha.

(Da 5ª Delegação)

CONFIRMA-SE A FAMA

do maior vendedor de sortes grandes vendendo hontem mais uma sorte grande de n. 11.991 premiado com 25:074$, bem assim toda a dezena de ns. 11991 a 12.000 no total de Rs. 25:774$, todos vendidos no principal balcão do "Ao Mundo Loterico" — rua do Ouvidor, 139 — onde já se acham contadinhos os "arames" para o immediato e integral pagamento. Hoje além dos 200:000$, por 50$, fracções 5$ da Mineira, correm mais os 21:000$ por 2$, meios 1$, dezenas seguidas ou sortidas a 20$, com mais 20 finaes de propaganda: Amanhã réis 100:000$ por 25$, fracções 2$500; depois d'amanhã 200:000$ por 50$, fracções 5$ e 100:000$ por 8$, fracções a 800 réis; Sabbado, 101:000$ por 28$, fracções a 2$800, com mais 20 finaes, que tambem são extensivos aos réis 201:000$ por 20$, meios 10$, quartos 5$, fracções 1$, só no "Ao Mundo Loterico" — rua do Ouvidor, 139 — o maior vendedor de sortes grandes!

O SONHO DE OURO
Vendeu hontem
14552
100:000$000
14749
50:000$000
HOJE VENDERA'
200 CONTOS . . 50$000
AMANHA A RAINHA
100 CONTOS . . 25$000
50 CONTOS . . 5$000
GALERIA CRZEIRO, 1

NA FLORESTA

8631 - 6832 4921 - 3422

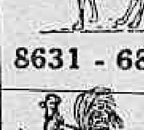
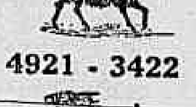
9752 - 1850 .. 9740 - 3339

NAS ESTRELLAS...

6794 7495

DA MACUMBA...

3-4-2-7-5

Inverter em centenas

RESULTADO DE HONTEM

1.° premio—Gallo	4749
2.° premio—Coelho	1739
3.° premio—Pavão	8073
4.° premio—Gato..	5854
5.° premio—Aguia	3306
Moderno—Cabra	721
Rio—Coelho	138
Salteado—Veado—Grupo 24.	

Sortes Grandes Só Se Obtêm
— NO —
SONHO DE OURO
GALERIA CRUZEIRO, N.° 1
— Oscar & Companhia —

Os suburbanos cariocas treinam hoje ás 16 horas no campo da A. B. E. L.

Os estrangeiros nos campeonatos nacionaes

Defensores antigos, nestas columnas, de uma modificação nos regulamentos dos campeonatos nacionaes dos varios esportes, que permitta a participação nos mesmos de amadores estrangeiros, vemos com satisfação nosso ponto de vista adoptado, para os campeonatos sul-americanos de remo e athletismo.

Anima-nos, agora, mais do que nunca, a esperança de que esse exemplo possa influir beneficamente no espirito de nossos legisladores esportivos, conduzindo-os a decretação dessa medida que, ha muito pleiteamos, por entender que ha de produzir beneficios incalculaveis a nossos esportes.

A contribuição do elemento estrangeiro nesse genero de actividade é inestimavel.

Não comprehendemos por que essa exigencia jacobina de ser o amador brasileiro nato para poder participar dos campeonatos brasileiros.

E estranhamos mais, ainda, que não se tenha conseguido até agora, abolil-a apesar de tantos argumentos offerecidos insophismavelmente, demonstrando que essa restricção é anti-esportiva, não tem nada de civilizada e é contraria aos interesses do esporte nacional.

A campanha tem sido, porém, em vão.

Oxalá que, sendo favoravel a regulamentação liberal dos campeonatos sul-americanos, contribuirá esse facto para a modificação da mentalidade que tem sustentado a antipathica exclusão dos estrangeiros de nossos torneios nacionaes.

Os arqueiros que mais engoliram na Paulicéa

Feitiço (Santos)	37
Teixeira (America)	64
Perth (Athletico)	57
José (Juventus)	52
Farah (Syrio)	45
Meyer (Germania)	42
Toffini (Internacional)	42
Athié (Santos)	33
Tuffy (Corinthians)	32
Halmos (Germania)	32
Colleia (S. Bento)	31

Os detentores do titulo do campeão paulista de 1913 a 1930

Associação Paulista de Esporte Athleticos

1913 — C. A. Paulistano.
1914 — A. A. São Bento.
1915 — A. A. Palmeiras.
1916 — C. A. Paulistano.
1917 — C. A. Paulistano.
1918 — C. A. Paulistano.
1919 — C. A. Paulistano.
1920 — Palestra Italia.
1921 — C. A. Paulistano.
1922 — E. C. Corinthians Paulista.
1923 — E. C. Corinthians Paulista.
1924 — E. C. Corinthians Paulista.
1925 — A. A. São Bento.
1926 — Palestra Italia.
1927 — Palestra Italia.
1928 — E. C. Corinthians Paulista.
1929 — E. C. Corinthians Paulista.
1930 — E. C. Corinthians Paulista.

Entidades e campeonatos extinctos — Liga Paulista de Football 1902-16)

1902 — S. Paulo Athletic Club.
1903 — S. Paulo Athletic Club.
1904 — S. Paulo Athletic Club.
1905 — C. A. Paulistano.
1906 — E. C. Germania.
1907 — E. C. Internacional.
1908 — C. A. Paulistano.
1909 — A. A. Palmeiras.
1910 — A. A. Palmeiras.
1911 — S. Paulo Athletico Club.
1912 — E. C. Americano.
1913 — E. C. Americano.
1914 — E. C. Corinthians Paulista.
1915 — E. C. Germania.
1916 — E. C. Corinthians Paulista.

Liga de Amadores de Football (1926-29)

1926 — C. A. Paulistano.
1927 — C. A. Paulistano.
1928 — E. C. Internacional.
1929 — C. A. Paulistano.

— O Corinthians, pois, com o seu triumpho de domingo egualou a proeza do Paulistano na Apea, isto é, tornou-se campeão pela sexta vez. O actual club do Parque S. Jorge conquistou duas vezes o titulo na extincta Liga Paulista, perfazendo, portanto, o numero de oito victorias, emquanto que o Paulistano além dos seis campeonatos da Apea obteve mais dois na Liga Paulista e tres na Liga de Amadores, attingindo pois o total de onze victorias de campeonato.

Club Internacional de Regatas

CONSELHO DELIBERATIVO

2ª Convocação

De ordem do sr. presidente, convido os srs. Conselheiros á se reunirem em 2ª convocação, hoje, 14, para tratarem da seguinte ordem do dia:

Leitura e approvação do Relatorio da directoria, eleição da nova directoria e Commissão de Syndicancia. Interesses sociaes.

Alfredo Alves Pereira, 2º secretario.

DR. BRANDINO CORRÊA

Molestias do apparelho Genito-Urinario no homem e na mulher — OPERAÇÕES: — Utero ovarios, prostata, rins, bexiga etc. Cura rapida por processos modernos sem dôr, da

GONORRHE'A

e suas complicações: — Prostatites, orchites, cystites, estreitamentos, etc. Diathermia. Darsonvalização. Rua Republica do Perú' 23 sob. das 7 ás 9 e das 14 ás 18 horas. Domingos e feriados das 7 ás 9 horas

Treinarão hoje os jogadores suburbanos

A entrega dos permanentes será feita em campo — Os que faltam trazer as photographias — E' de grande importancia o comparecimento de todos os collocados até o 4.º logar — Outras notas

O TREINO DE HOJE

Será realizado hoje, ás 16 horas, o segundo ensaio dos jogadores suburbanos.

A importancia desse treino, conforme já dissemos, é enorme, sendo o comparecimento de todos os collocados até o 4º logar muito necessario.

Podemos dizer que esse treino é o decisivo, para os encarregados de organizar o quadro suburbano.

Só contam com mais duas datas: 21 e 28 do corrente para treinar o seleccionado effectivo.

Cremos que para o terceiro treino já serão chamados nominalmente os dois quadros e os reservas imprescindiveis.

Tudo depende do ensaio de hoje

ENTREGAREMOS HOJE OS PERMANENTES

Antes do inicio do treino faremos a entrega dos permanentes dos jogadores collocados até o 4.º logar.

OS QUE FALTAM TRAZER AS PHOTOGRAPHIAS

Avisamos aos jogadores abaixo, que levem as suas photographias para o campo, hoje, ou nol-as tragam até as 14 horas.

Sem as photographias não serão entregues os permanentes e a falta destes torna o jogador sem identificação.

Os que faltam são os seguintes: Jayme, Bianco, Caneta, Pipiu, Lagarto, Ricarte, Mimi, Russo, Ary, Catão, Gazolina, Othelo e Mimi II.

O HORARIO DO TREINO

O inicio do treino está marcado para ás 4 1|2, devendo os jogadores e o juiz sr. Arthur Silva, estarem no campo ás 4 horas.

Este horario será rigorosamente observado.

A CHAMADA PARA O SEGUNDO TREINO

Um aviso

São os seguintes nomes, chamados pela Commissão Technica, para o segundo treino, a se realizar na proxima quarta-feira:

Nunes, Vianna, Neves, Moacyr, Samba, Ary, Almeida, Carioca, Marinho, Brandão, Aristides, Fernando Jayme, Lurdes, Camisa, Pintinho, Ary Djalma, Cuia, Americo, Alvaro, Santos, Gravino, Bianco, Caneta, Dicto Lucena, Pipiu, Carlos, Cascata, Nilo Adriano, Lagarto, Ricarte, Mimi I, Russo, Antonico, Ary, Catão, Dico, Gazolina, Arantes, Othelo e Mimi II.

Para que não surjam reclamações avisamos mais uma vez, (conforme rege o Regulamento do Concurso) que o scratch será organizado pela Commissão Technica [illegible] dentre os 44 nomes collocados no concurso quem julgar apto.

O regulamento

1º) Fica instituido o presente concurso para se apurar quaes os melhores jogadores suburbanos em cada posição e um arbitro

2º) Não poderão ser votados jogadores inscriptos na Apea ou na Asea Amea e suas filiadas.

3º) Poderão concorrer jogadores suburbanos de São Paulo Santos Campinas e dos suburbios do Districto Federal.

4º) Os "coupons" devem ser preenchidos citando o nome dos jogadores e dos clubs aos quaes pertencem o mesmo acontecendo com a denominação do arbitro.

5º) Em cada coupon não poderão figurar mais de tres (3) jogadores de um só club.

6º) Aos primeiros collocados será offerecida uma medalha de prata e aos segundos uma de bronze com orla de prata. Ao juiz primeiro collocado uma medalha de prata.

7º) Poderá concorrer qualquer pessoa ou club e com qualquer numero de coupons, os quaes devem ser enviados ao seguinte endereço: "Concurso Suburbano — DIARIO CARIOCA" — Secção esportiva".

8º No coupon o concurrente deve dar seu nome e o club seu carinho

9º) O Concurso encerrar-se-á no dia 31 de dezembro do corrente anno.

10º) Faremos uma apuração semanal, publicando os resultados na nossa edição de terça-feiras.

11º) **Findo o concurso, proceder-se-á a alguns exercicios necessarios entre os primeiros e segundos collocados, afim de ser escolhido definitivamente o seleccionado e reservas. Para os treinos serão reservas os terceiros collocados.**

12º) — **Os treinos e a escolha do "onze" e reservas estará a cargo de uma commissão de quatro membros designados pelo DIARIO CARIOCA, a saber: um redactor desta secção esportiva, um campeão carioca, um technico e um representante do suburbio.**

"Almanack Esportivo de 1931"

Recebemos hontem, com expressiva dedicatoria do seu autor, Thomaz Mazzoni, o Almanack Esportivo de 1931.

Obra magnifica, trazendo todos os momentos esportivos do anno findo é pratico e util.

Sua leitura recommenda-se para conhecimentos e para apreciar o esforço do autor, digno de todos os encomios.

O Vasco da Gama não participará do campeonato de water-polo

Affirma-se que o Vasco da Gama não tomará parte no campeonato de water-polo porque ficou privado de quasi todo o seu primeiro team, não lhe sendo possivel, de improviso, organizar um outro capaz de resistir aos duros embates da primeira divisão.

Vasquinho, Provenzano, Rabello Junior e Pleiller estão ensaiando para os campeonatos nacionaes de remo, estando assim impossibilitados, temporariamente, da pratica do water-polo. Pinheiro, que está casado ha pouco, não pretende disputar o proximo campeonato; Pernambuco voltou á Marinha, e Raphael quer dar por encerrada a sua carreira de jogador.

Desta fórma, foi impossivel ao Vasco improvisar uma esquadra para o campeonato que se inicia no proximo dia 25.

A nova directoria do C. A. Rodoviario

Realizou-se com grande numero de socios a assembléa geral do C. A. Rodoviario, que elegeu e empossou a nova directoria que deverá dirigir os destinos do Rodoviario no presente anno.

A directoria eleita e empossada é a seguinte:

Presidente, Lelio Del Negro (reeleito); vice-presidente, José de Carvalho; 1º secretario, Alvedio Del Negro (reeleito); 2º secretario, Pedro de Freitas; thesoureiro geral, Antonio Palumbo; procurador geral, José Fernandes Leal; director de syndicancia, Marciano Campos; director technico de sports, Antenor Coutinho (reeleito); 1º membro commissão de sports, João Brandão; 2º membro commissão de sports, Jayme dos Santos (reeleito).

SEU TERNO E' VELHO? FICA NOVO

Mande viral-o pelo avesso, no Abreu Alfaiate; tambem se reformam e concertam-se roupas; acceitam-se córtes de Casemira a feitio 30$000, e de Brim, 40$000.

Rua Lêdo, 66, (antiga São Jorge)

Os principaes marcadores de goals no campeonato paulista

Feitiço (Santos	37
Fried (São Paulo)	28
Petro (Syrio)	26
Gamba (Corinthians)	22
Heitor (Palestra)	22
Lolico (Guarany)	18
Salles (Portugueza)	18
De Maria (Corinthians)	16
Camarão (Santos)	17
David (Athletico)	17
Rato (Corinthians)	15
Filó (Corinthians)	15

Designados os juizes para o concurso aquatico do Flamengo

Para o concurso aquatico de domingo vindouro, com o qual o Flamengo abrirá a estação official da natação metropolitana, o presidente da Federação do Remo, designou as seguintes commissões de juizes:

Juizes de partida — Dr. Angelo de Andrade, Antonio Costa e Jair Ruch.

Juizes de chegada — Dr. Alexandre Girotto, Gabriel Niklaus e Walter Trezs.

Juizes de raia — Benedicto Sarmento, Pedro Santos e Carlos Frederico Whitte.

Chronometristas — José Ellis Ripper, José Maria Porto e João Alves de Moura

Annunciadores — Paulo do Carmo e Adolpho Macias.

Policiamento — Annibal Peixoto, Armando Machado, João de Carvalho e Edmundo Pimentel.

No anno passado

Em data de hontem, 13 de janeiro, regressava de S. Paulo a delegação carioca de football que interviu no Campeonato Brasileiro, sendo derrotada por 4x2 pelo seleccionado da Apea, no ultimo jogo final.

Hospital Veterinario Pasteur

Rua da Lapa 78 — Teleph 2-3320

Serviço clinico a cargo dos medicos veterinarios

COSTA MONTEIRO

LACERDA CAMPOS

— e —

OLEGARIO SILVA JUNIOR

Chamados a domicilio consultas e hospitalização

— Operações em geral —

O nosso campeão!

JOE' ASSOBRAB

JO'E, o "pequerrucho" famoso, o nosso querido campeão, ha muito tempo que não calça as luvas.

A sua ultima luta foi em S. Paulo, em setembro, dahi para cá elle tem treinado muito, mas não tem tido adversarios.

Diversas razões o tem impedido de subir ao "ring", contrariando-lhe a vontade.

Agora, porém, parece que poderá mostrar a sua magnifica forma.

Arranjaram-lhe um adversario — Gambi.

Forte, de muito valor, fará com o nosso JO'E uma boa luta.

Teremos mesmo esse encontro?

Na Central do Brasil

A RENDA DURANTE A ULTIMA SEMANA

A renda da Central do Brasil durante a ultima semana attingiu a importancia de 3.168:250$725.

DEIXOU O CARGO DE CHEFE DA SIGNALIZAÇÃO

Para se incorporar ao Exercito, por effeito da amnistaia, deixou o cargo de chefe interino da Signalização da Central do Brasil, onde vinha servindo ha tres mezes, o engenheiro Jorge Tinoco, que nesse curto espaço de tempo conseguiu restaurar todo serviço de signaes, tanto aqui como no ramal de S. Paulo.

O engenheiro Jorge Tinoco prestou reaes serviços e soube honrar o nome de seu antigo chefe, Luiz Gonzaga de Figueiredo, uma das victimas da administração Zander.

FOI DISPENSADO

Foi dispensado do serviço da Estrada o engenheiro Arykoerner de Assis, que servia como auxiliar na chefia da Signalização.

AINDA O VIADUCTO DE CASCADURA

O director da Central do Brasil, scientificado de que o commercio da rua Nerval de Gouveia, em Cascadura, está sendo grandemente prejudicado com o fechamento do portão de saida para os passageiros dos á D. Clara, e bem assim dos moradores de Cascadura e Jacarépaguá, vae mandar apurar qual o motivo desse fechamento, constando que s. s. attenderá ao justo pedido feito, ha tempos, pelo DIARIO CARIOCA, mandando restabelecer o referido portão e construir uma plataforma provisoria para os trens dos suburbios.

FALTA DE LUZ

Durante a madrugada, faltou energia electrica na linha do Centro, no trecho comprehendido entre as estações de Mario Bello e Paulo Frontin, prejudicando o serviço daquella estrada. Com as providencias logo postas em pratica, ficou o serviço de illuminação normalizado.

REMOÇÕES

O sub-director da 2ª Divisão assignou as seguintes remoções:

— para Nova Iguassu', o agente Oswaldo Pacheco da Costa;

— para Queimados, o agente Sizenando Lino da Costa, Mathias Barbosa, praticante José Roberto da Silva e Oliveira Junior;

— para Sapucaia, o praticante Arnaldo de Moura Dias;

— para Taubaté, o agente Amadeu Peruy; norte, como chefe de estação, o agente Astrogildo Marconde e, como auxiliar, o agente José Vieira Sampaio.

ESTAÇÕES ABERTAS AO TRAFEGO

Foram abertas ao trafego, somente para passageiros e despachos de encommenda, as estações da Rêde de Viação Sul Mineira, Anil, Bogary, Badé, Garoa, Imbuia, Manacá, Raul Soares, Residencia e Tacape, situadas no Estado de Minas.

UMA ESTAÇÃO QUE MUDA DE NOME

A estação de Triangulo, situada no entroncamento da E. de Ferro Mogyana no kilometro 939, da bitola estreita, terá de ora em deante a denominação de "Amoroso Costa", em homenagem ao antigo professor da Escola Polytechnica, desta capital.

COMPAREÇAM...

No dia 16 ás 12 horas, na 1ª Pretoria Criminal, o praticante Alencar Candido da Silva, e ás 14 horas no Juizo Federal da 1ª Vara, o conferente Affonso Alvarenga Rocha.

O sub-director do Trafego expediu ordens necessarias, nesse sentido.

DESIGNADO PARA REPRESENTAR A ESTRADA NO CONSELHO CONSULTIVO DE LEITE E DERIVADOS

Foi designado para representar a Central do Brasil no Conselho Consultivo de Leite e Derivados, promovido pelo Estado de S. Paulo, o dr. Ernani de Rezende.

Fluminense F. C.

Como passa-tempo das noites de verão a directoria do Fluminense Football Club organizou para amanhã, quinta-feira, 15 do corrente, ás 21 e meia horas, uma reunião dansante que se realizará no Bar da Piscina, logar apropriado para reuniões de tal natureza.

Esperando a presença dos srs. socios e suas familias, á directoria avisa que a piscina permanecerá aberta durante a reunião para os que desejarem usal-a e que, no Bar tocará a orchestra "Bequinho" typicos de sambas, os quaes serão tambem cantados por Francisco Alves, compositor patricio.

Haverá mesas dispostas em frente a piscina que estarão á disposição dos srs. socios e familias, ficando o Bar preparado amplamente para as dansas.

As provas eliminatorias para o concurso aquatico do Flamengo

Tendo varias das provas do concurso aquatico do Flamengo reunido maior numero de nadadores do que aquelle que a raia póde comportar, a instituição aquatica promoverá provas eliminatorias entre os inscriptos nos pareos abaixo, eliminatorias essas que serão realizadas no proximo dia 17, ás 8,30 horas, em frente ao Pavilhão de Regatas.

1ª prova — Francisco Ribas Faria — Principiantes — Nado livre — 100 metros — 18 inscriptos.

3ª prova — Rollim Pinheiro — Principiantes — Nado de costas — 100 metros — 12 inscriptos.

4ª prova — Carlos Leclerc Castello Branco — Novissimos — Nado livre — 100 metros — 15 inscriptos.

5ª prova — Dr. Oswaldo Palhares — Honra — Novissimos — Nado "á la brasse" — 200 metros — 13 inscriptos.

13ª prova — Raul Ferreira Serpa — Honra — Principiantes — Nado "á la brasse" — 100 metros — 14 inscriptos.

15ª prova — Emmanuel Nery — Infantis — primeira categoria — Nado livre — 50 metros — 13 inscriptos.

17ª prova — Carlos Eduardo Peçanha Mamede — Honra — Novissimos — Nado de costas — 12 inscriptos.

23ª prova — Everardo Peres da Silva — Novissimos — Nado "á la brasse" — 100 metros — 12 inscriptos.

O Combinado Iris vence nitidamente o Camisaria F. C. pelo expressivo score de 5x2

Conforme estava annunciado realizou-se domingo ultimo o esperado encontro das equipes representativas dos clubs acima, e o jogo transcorreu todo favoravel ao forte conjunto do Combinado Iris que dominou durante todo o transcorrer da peleja o seu forte e leal adversario conseguindo assim os cinco goals que lhe garantiram a victoria contra 2 do seu leal adversario.

Os goals do Combinado foram conquistados 3 no primeiro tempo sendo autores dos mesmos os players Marinho 2 e João 1 e no segundo tempo mais 2 por intermedio de Marinho e Donga; o team vencedor estava assim constituido:

Romeu — Pituca e Orlando — Pintado Moacyr e Neves — Carlinhos, Cascata, Marinho, João e Donga.

A constituição das divisões de water-polo da Federação do Remo

Para os proximos campeonatos de water-polo, as duas divisões ficarão assim constituidas:

Primeira divisão — Guanabara, Boqueirão, São Christovão, Icarahy e Natação.

Segunda divisão — Flamengo, Internacional, Gragoatá e Fluminense F. C.

As audiencias do thesoureiro da Federação do Remo

De ordem do presidente em exercicio torno publico que o sr. José Moura, primeiro thesoureiro desta Federação, estará nas segundas, terças e sextas-feiras, das 17 ás 18 horas, afim de attender a todos os interessados.

Secretaria, 12 de janeiro de 1931 — (a) Edmundo Pimentel, 2º secretario.

Convocação do conselho deliberativo do Internacional

De ordem do sr. presidente convido os srs. conselheiros a se reunirem em segunda convocação, amanhã, 14 do corrente, ás 20,30 horas para tratarem da seguinte ordem do dia:

Leitura e approvação do relatorio da directoria, eleição da nova directoria e commissão de syndicancia. Interesses sociaes (a) Alfredo Alves Pereira, segundo secretario.

INDICADOR PROFISSIONAL

GONORRHÉA

IMPOTENCIA

Cancros duros e molles

Estreitamento da Urethra

Tratamento rapido e moderno

DR. ALVARO MOUTINHO

Buenos Aires, 77-4.º — 9 ás 19 hs.

Hernias - HYDROCELLES

(Quebraduras)

Cura radical, sem operação, sem dôr e sem prejuizo das occupações

FRAQUEZA SEXUAL

Tratamento especial e moderno

DR. PEDRO LUZ

ex-assistente da S. C. Misericordia do Rio de Janeiro — Espec. em vias urinarias e molestias de crianças

PHARMACIA LUZ —::— Rua Frei Caneca, 52

PHONE: 4-1056

Das 8 ás 10 e das 16 ás 19 horas

Clinica Medico-cirurgica

Dr. Americo Caparica

Consultorio: — Rua Visconde do Rio Branco, 31 (sobrado)

DIARIAMENTE DAS 3 ÁS 7 HORAS

TELEPHONE: 2-2949

Residencia — Rua Riachuelo, 56

TELEPHONE: 2-5227

DR. JOSE' DE ALBUQUERQUE

DOENÇAS SEXUAES NO HOMEM

Diagnostico causal e tratamento da IMPOTENCIA em moço Rua da Carioca, 22. De 1 ás 6.

BLENORRHAGIA

Cura radical pela diathermia e raios ultra-violetas methodo inteiramente novo no Brasil, o de melhores resultados actualmente conhecido: tratamento rapido, cura em poucas applicações indolores e sem o menor perigo (technica de Negelschmidt Berlim e Kowarschik Vienna) Dr. Cocio Barcellos ex-assistente da Faculdade de Medicina medico da Polic. de Botafogo das 9 ás 11 e das 3 ás 6. Tel. 3-0001. Avenida Rio Branco 33.

GONORRHÉA

e complicações no homem e na mulher

Estreitamento da urethra

IMPOTENCIA

Tratamento rapido e moderno

DR. D. LINHARES

Consultorio: — Rua São José, 82

Diariamente — Das 15 ás 19 horas

DR. GIOVANNI INFANTE

Tuberculose (Tratada pelo methodo Maragliano) — Syphilis — Molestias venereas da pelle — Impotencia

—— CONSULTORIO: ——

Rua Ramalho Ortigão, 9, 1º andar. Sala 1. Telephone 2-6102

Das 9 ás 11 e das 4 ás 7

Residencia: ITAJUBA' HOTEL

Telephone 2-3690

DR. DUARTE NUNES

Orgãos genito-urinarios (ambos os sexos)

Gonorrhea e suas complicações

Rua S. Pedro, 61. — Das 8 ás 18 —— horas ——

RADIO, DISCOS E VICTROLAS

A SEMANA SONORA

A semana que passou póde ser denominada pelos amadores de Radio a "Semana da Poesia".

A Radio Sociedade, esse monumento grandioso que Roquette Pinto elevou no coração do Brasil, num afan perfeito de nacionalismo, reuniu no seu studio as dez declamadoras victoriosas na primeira phase do concurso realizado pelo DIARIO CARIOCA. Foram noites magnificas, originaes, agradabilissimas.

No mesmo studio, a professora Rosa M. Ribeiro realizou uma série de conferencias sobre a Arte de Dizer. Simões Coelho, dissertando sobre o mesmo assumpto, occupou ainda uma vez o mycrophone.

Ilka Labarte, no Radio Club, continúa a consagrar os poetas patricios.

Luiz Edmundo, na Mayrink Veiga, não declamou, porém disse coisas interessantissimas sobre o Rio de Janeiro dos tempos coloniaes.

A nossa sympathica Radio Educadora, objecto de todos os carinhos de Mario Bulcão, tambem teve as suas declamadoras em noites diversas.

A lista está completa e está brilhantissima.

A declamação tem os seus amigos e os seus inimigos. A razão da ogeriza de certas pessoas pela poesia fallada por mais que analysemos, não chegamos a comprehender. E a predilecção de outros, é facil de explicar, por todos aquelles que possuem um apparelho receptor e, entre o som de um violino ou de um piano, recebem uma voz feminina dizendo coisas leves, subtis, romanticas!...

Sim, continuemos a exigir declamadoras; a musica é o espectaculo mais lindo do silencio, porém, os versos tambem o são. A musica torna-se realidade quando encontra um cerebro imaginativo que a transforme em scenas, tristes ou alegres. A poesia é um quadro vivo, uma emoção crystallizada numa phrase, e não ha mentalidade que reside á belleza de uma rima, á caricia do rythmo poetico.

Romeu Ghispman, o violinista magico, fez-se ouvir varias vezes durante esta semana. Escolhendo musicas ligeiras, ou themas com acrobacias audaciosas, Romeu já conquistou innumeros admiradores atravès do Radio. Romeu Ghispman enviou-nos o seu disco em duas partes, com variações sobre a canção "A Malandrinha" de Freire Junior, em Vorcton 10.669 b. Apesar de não ser recente a gravação, vamos ouvil-o novamente e depois, com prazer, daremos a nossa devida apreciação.

Romeu Ghispman, executando trechos em trio, é o violinista correcto, sem "trucs", possuidor de notavel egualdade de arco e afinação absoluta. Em materia de afinação o Radio ás vezes é indiscreto... Para trechos cantados, elle não esconde o duvidosismo de certas notas. Cuidado pois, illustres cantores!

Mario de Azevedo, o menino precioso da Radio Sociedade, tambem fez os seus sólos. Fez tambem alguns acompanhamentos. E' pena... Se Mario fosse millionario, o seu nome já seria moeda corrente no mercado artistico do mundo. Ha dias, num concerto do Centro Artistico Musical executando o concerto de Grieg, mereceu retumbante acclamação. E assim como no Rio elle se revelou um "virtuose" de grande valor, na Europa elle havia de fazer successo. Mas Mario não é rico e como a vida é rude, elle faz acompanhamentos para poder viver. Queiram os céos que a sorte o favoreça!

Mozart Bicalho e Ferreira da Silva actuaram mais uma vez na Radio Educadora.

Optimas, as suas anecdotas, principalmente aquellas das mentiras de um hespanhol!

O Carnaval que se approxima, faz com que estejam em voga as canções carnavalescas. Muito bem! O momento é de folia, portanto, que o Radio prepare o animo dos seus ouvintes para os quatro dias de alegria. Já ouvimos alguns discos de Carmen Miranda, todos suggestivos. Otilia Amorim, se não nos enganos, fez uma pequena marcha com letra bem feita e musica bonita. A casa Edison prepara o seu Concurso annual de musicas carnavalescas, cooperando para o brilho da festa tão querida do nosso povo. Bravos!

Especialmente convidados pelo maestro Souto, iremos, amanhã, ao studio da casa Edison, fazer uma visita, e dessa visita, que antevemos maravilhosa, traremos as nossas impressões nesta secção, na proxima quarta-feira.

Magdala da Gama Oliveira.

A'S ORDENS DOS NOSSOS LEITORES

(Nesta secção attenderemos á todas as informações que nos forem solicitadas sobre discos, victrolas, radios, etc.)

VERA — Rio. Os discos de Mischa Helman são bastante conhecidos aqui. Jascha Heifetz, considerado actualmente com um dos melhores violinistas do mundo, possúe um repertorio lindissimo em discos Victor. A Zingaresca figura sob o nome de Arias Ciganas, ns. 1 e 2.

MORENINHA — Icarahy. Por emquanto, é cedo para satisfazer a sua curiosidade. As musicas carnavalescas estão surgindo agora, portanto, ainda não sabemos qual será a preferida do publico. Gosta tanto assim de Carnaval? Lembra-se da "Pavuna"? Que belleza, não acha?

RICARDO — Capital. Gratissimos pelos elogios que fez á nossa secção. Se gosta de revista technica, leia "Radio Phono".

JESY BARBOSA — Temos um pedido para obter um autographo seu. Póde satisfazer?

DIANA — A prova final do Concurso de Declamadoras, será na proxima sexta-feira, ás 21 horas, no theatro Lyrico. Não estamos autorizados a informar se o sensacional espectaculo vae ser irradiado. Se quer enviar o seu endereço com urgencia, ainda está em tempo de receber os convites. Não ha de que.

RADIO SOCIEDADE — Rio. Recebemos uma cartinha com seis assignaturas, rogando a transmissão dos discos de Antonieta Rudge. Será possivel fazer a vontade dessas meninas tão amaveis?

CHOPIN — Petropolis. Viva, illustre mestre! Resuscitou? Quer alguns catalogos Victor? Vorcton? Como não? O Mestre manda nesta secção... Seguirão, breve.

Z. Z.

O museu de radio na Allemanha

O historico da radio diffusão

A ideia de se criar um museu para o Radio, que conta apenas dez annos de existencia, prova claramente o progresso fulgurante da technica nestes ultimos annos.

Desde já está-se estudando a maneira de organizar um grande e interessante museu, tanto assim que já foi determinado pela "Deutsch Rundfunkgesellschaft" que o museu seria installado no novo palacio de Radio diffusão de Berlim.

Este museu comportará diversas secções. Em primeiro logar um salão de honra, no qual serão expostos os bustos e retratos dos famosos inventores allemães que se dedicaram especialmente ao Radio.

Haverá tambem uma collecção de objectos interessantes e caracteristicos que pertenceram a estas personalidades illustres como por exemplo os apparelhos scientificos com os quaes os famosos sabios Hertz, Slaby, Braun e outros fizeram as suas maravilhosas experiencias.

A secção mais importante deste edificio será destinada á radio technica, subdividindo-se por sua vez, em duas repartições, uma technica de transmissão, outra de radio recepção.

Nestas salas serão expostos apparelhos, demonstrando objectivamente como funccionam na realidade um transmissor e um receptor.

Por outro lado, poder-se-á comprehender a evolução historica da technica de transmissão e recepção.

Serão reconstruidos os estudios e as estações que se utilizavam nos primeiros annos da radio diffusão.

Haverá, egualmente, uma sub-divisão, especialmente dedicada ás experiencias em ondas curtas.

Na secção "Technica de Recepção" serão expostos os receptores primitivos, de galena, até os mais modernos de corrente alternada.

Alto-falantes de todos os typos, de todas as marcas, de todas as épocas all estarão collecionados.

Um logar importante será destinado aos diversos apparelhos electricos, productores de perturbações, e os meios de combater estes parasitas serão egualmente indicados.

Outra secção será destinada a evolução dos programmas de Radio, sendo que todos os melhoramentos neste sentido poderão ser apreciados na sua composição primitiva, podendo estabelecer-se uma comparação entre os programmas antigos e os irradiados actualmente.

A bibliotheca da "Reichs Rundfunkgesellschaft" (Sociedade Nacional de Radio Diffusão) vae ser egualmente installada, de tal maneira que possa ter uma boa literatura, de accôrdo com a sua importancia.

Pelo que acabamos de expor, se pode ter uma ideia da actividade desta instituição, e desde já não resta duvida que o projecto da sua realização encontrará a mais completa acceitação.

Durante quanto tempo pode usar-se uma valvula de radio?

Todo mundo sabe que o emprego de uma lampada incandescente até a completa destruição de seu filamento é inconveniente. E isto porque depois de um serviço de approximado um anno a intensidade luminosa diminue consideravelmente, augmentando ao mesmo tempo o consumo de energia a tal ponto que o uso consecutivo se torna anti-economico. Usam-se hoje, por conseguinte, as lampadas incandescentes não durante varios annos, pelo contrario, serão substituidas por novas depois de cerca de um anno, afim de garantir a maximo intensidade e um consumo economico.

O mesmo se dá com as valvulas de radio, que representam parte essencial da installação de radio com alto falante. As valvulas do radio de hoje, por exemplo, as lançadas no mercado pela Telefunken, possuem um filamento de aquecimento tão estavel que ao tratamento adequado têm uma duração extraordinaria. (Não se devem naturalmente considerar os casos onde, devido á sobre-tensões ou connexões erradas da bateria a valvula tenha sido destruida á força). A grande durabilidade das modernas valvulas de radio faz com que, geralmente, taes valvulas sejam usadas até que um bello dia uma ou outra queime totalmente, parando desta forma por completo o serviço de installação. As mais recentes experiencias technicas mostraram que então a capacidade das valvulas já era tão reduzida que o seu uso por mais tempo se tornara inadequado.

Ficou determinado, tanto na America como, de maneira identica, na Europa, que o periodo de maximo rendimento economico — suppondo-se tempos normaes e medios de serviço — abrange approximadamente um anno; a valvula depois deste tempo está tão gasta que a sua qualidade sonora e a sua amplificação só representa uma fracção das de uma valvula nova.

Será então o caso de estabelecer-se novamente a maxima capacidade da installação, adquirindo-se novas valvulas. São as estações receptoras munidas de valvulas velhas que muitas vezes desanimam os ouvintes pela sua má qualidade sonora na maioria dos casos já basta a substituição de uma valvula, a do alto-falante, para alcançar-se novamente uma reproducção nitida e natural de voz e musica. Torna-se, pois, absolutamente conveniente a substituição das valvulas para cada temperada de radio-diffusão, para assim criar-se durante um anno inteiro um prazer e divertimento agradavel.

DISCOS VICTOR

Carnavá tá ahi — marcha carnavalesca, de Alfredo Vianna e Josué Barroso, por Carmen Miranda com orchestra e côro (n. 33.399).

Vamos brincar — marcha, de Josué Barros, por Carmen Miranda com orchestra e côro (n. 33.399).

Quero ver você chorar — marcha de Joubert de Carvalho, por Carmen Miranda, com orchestra e côro (n. 33.397).

Eu sou do barulho — marcha carnavalesca, de Joubert de Carvalho, por Carmen Miranda, com orchestra e côro (n. 33.397).

A "Victor" lançou esta semana quatro selecções de marchas carnavalescas, interpretadas por Carmen Miranda, com orchestra e côro. Carmen Miranda é a artista favorita do momento e é muito justo que o seja, pois ella tem um modo muito seu de interpretar nossas canções populares, que agrada immensamente e garante o absoluto successo dos discos por ella cantados. "Carnavá tá ahi", de Alfredo Vianna e Josué Barros e "Quero ver você chorar", de Joubert de Carvalho, têm a sua consagração garantida na proxima temporada carnavalesca.

DISCOS ODEON

Gallo macuco — jongo — de Eloy Anthero Dias, por Eloy Anthero Dias, com o Conjunto Africano (n. 10.736).

Liberdade dos Escravos — jongo — de Eloy Anthero Dias, por Eloy Anthero Dias, com o Conjunto Africano (n. 10.736).

A "Odeon" merece os maiores elogios pelo modo por que está gravando a musica typica brasileira. Não contente em organizar conjuntos de elementos provenientes do proprio ambiente onde essa musica nasceu, o maestro Souto tem um cuidado especial em que nada venha influenciar o realismo e a sinceridade dessas producções. "Gallo macuco" e "Liberdade dos Escravos" são dois jongos gravados com rara felicidade. Com o apparecimento da Companhia Mulata Brasileira e o successo do jongo por ella apresentado no palco, esse genero está em grande voga e Eloy Anthero Dias o interpreta com absoluta perfeição, acompanhado pelo magnifico Conjunto Africano.

De mansinho entre as tulipas — Fox-trot, tirado do film "The Golddiggers of Broadway", de Joe Burke-Al Dubin-Aldo Nery, por Francisco Alves, com orchestra Copacabana (n. 10.726).

Pintando as nuvens com o sol — Fox-trot, tirado do film "The Golddiggers of Broadway", de Joe Burke-Al Dubin-Aldo Nery, por Francisco Alves, com orchestra Copacabana (n. 10.726).

O infatigavel Francisco Alves, que todas as semanas nos dá uma novidade e que até hoje tem a felicidade de acertar e de agradar em tudo quanto produziu, interpretou brilhantemente essas duas selecções, cuja musica já se tornou popular através o bello film "The Golddiggers of Broadway". Bem cantados e bem acompanhados pela orchestra Copacabana, são gravações perfeitas que merecem ser recommendadas.

Nem é bom falar — samba de Francisco Alves-Nilton Bastos-Ismael Silva, por Chico Viola com "Bambas do Estacio".

Olê-Lêo — samba, de Francisco Alves-Nilton Bastos-Ismael Silva, por Chico Viola com "Bambas do Estacio".

Mais dois bons sambas que fazem boa figura entre as producções desse genero, ultimamente lançados.

DISCOS COLUMBIA

GRAVAÇÃO COMPLETA DO TROVADOR

A Columbia acaba de annunciar o lançamento da gravação completa de "O Trovador", a velha opera de Verdi.

A realização compõe-se de quatorze discos distribuidos por dois albuns.

A distribuição foi assim feita: "Leonora" é Bianca Scacciati, festejada artista, que tantos discos tem gravado e que não ha muito foi apreciada como a heroina da edição integral de "Tosca"; Azucena é Guiseppina Zinetti; o tenor Francesco Merli, outro nome bem conhecido dos phonophilos, e que já nos deu agradavel "Canio" em "Palhaços", ficou incumbido da figura de Mauricio: Enrico Molinari, heróe de tantas chapas inclusive das gravações completas de "Tosca" e "Lucia de Lammermoor", cuidou do papel de "Conte di Luna". Os demais interpretes são: Ida Mannarini, como "Ines", Corrado Zambelli ("Ferrando"), Emilio Venturini ("Ruiz") e Enzo Arwandi ("Velho cigano").

O desespero tragico de um chauffeur

Por difficuldades de vida, tentou suicidar-se, desfechando um tiro contra o ouvido

Depois da Victoria da Revolução o homem não teve mais alegria.

Chama-se Antonio dos Santos Teixeira, casado com a sra. Mercedes dos Santos Teixeira, residente á rua Jardim Botanico n. 147, casa 2. Não é que elle fosse reaccionario ou governista inconvencivel. Não. Trata-se de um pobre chauffeur que está bem em qualquer regimen, contanto que, no volante, possa defender, á vontade, o seu pão quotidiano. Mas o caso é que servia ao ex-senador Indio do Brasil. Ora, victoriosa a Revolução, o sr. Indio do Brasil tratou de reduzir as suas despesas, sendo o pobre do chauffeur, victima das medidas economicas do velho politico. Despedido do serviço que desempenhava, commodamente, ha muito tempo, Teixeira tratou de ver se conseguia outra coisa. Com os tempos que correm, entretanto, não havia mais possibilidade nem perspectivas para elle. Andava de déo em déo, empenhando-se com A e B, inutilmente, pois não encontrava, nunca, uma collocação. Isso já ha sessenta dias. Hontem, quasi ao meio dia, Teixeira, completamente desilludido, decidiu pôr temo á existencia.

Recolheu-se, trancou-se no seu quarto, e, ahi, isolado, desfechou um tiro contra o ouvido.

A detonação despertou a attenção da esposa do chauffeur, d. Mercedes. Aquella senhora indo, ás carreiras para o quarto, ali foi encontrar seu marido sangrando e empunhando ainda, a arma de que se servira.

O facto foi levado ao conhecimento da policia. Sem demora chegou uma ambulancia da Assistencia que transportou o tresloucado chauffeur ao Posto Central, onde recebeu os curativos mais urgentes. Depois, em estado grave, foi internado no Hospital de Prompto Soccorro.

ESCOLA POLYTECHNICA

São convidados os engenheiros mecanico-electricistas e industriaes, que vêm de concluir o curso, para uma reunião que se realizará, 5ª-feira, dia 15 ás 13 horas, afim de tratar de assumpto de interesse geral referente a collação de grão.

Um atropelamento por automovel na rua Senador Euzebio

Hontem, pela manhã, quando transitava pela rua senador Euzebio, quasi á esquina com General Caldwell, foi colhido por um automovel, Antonio Pinto Alves, de 51 annos de edade, casado, portuguez, empregado no commercio e morador á rua dos Cajueiros.

Com contusões e escoriações generalizadas foi a victima soccorrida pela Assistencia, recolhendo-se depois, á sua residencia.

A pequena foi atropelada

A pequena Elisa Nair da Silva, de 16 annos de edade, moradora á rua da Conceição, n. 132, foi atropelada, esta manhã, por um automovel, aquella mesma rua, na juncção com a de Marechal Floriano, recebendo contusões e escoriações generalizadas.

No Mundo dos Foliões

MOMO VEM AHI...

Por VAGALUME
Auxiliares:
K. RAPETA
ESFOLADO

Continua a indecisão sobre o auxilio do governo para o Carnaval — O grande artista Publio Marroig, fala ao "Diario Carioca" — Disse Me Disse

O CARNAVAL DOS DEMOCRATICOS

Uma palestra com o grande artista Marroig

Coube ao DIARIO CARIOCA a primazia da divulgação da noticia de que Publio Marroig fôra o artista escolhido para fazer o Carnaval do Club dos Democraticos, ao lado do incomparavel "carapicú" Raul Goulart (Lord Féra) como chefe de barracão.

Hontem, procurámos o estimado artista, pois, desejavamos ouvil-o sobre os seus projectos de Carnaval em 1931.

Como sempre, fomos recebido pelo genial artista com aquella amabilidade que o caracteriza e depois de scientificado do assumpto de nossa visita, assim iniciou a palestra:

— Eu nunca tive segredos para o "Vagalume", meu velho amigo de muitos annos de luta carnavalesca. Um na imprensa e outro no barracão. Como sabe, o Carnaval de hoje custa uma fortuna e não é mais aquelle em que com qualquer coisa se fazia um prestito bom, vistoso e artistico. Hoje, tudo encareceu, os clubs lutam com grandes difficuldades e já não contam, como naquelles tempos, com um determinado numero de socios que num momento destes punha o nome do club acima de tudo!

— Acham então...

— Que fazer Carnaval nesta época é grande arrojo. O club que a isso se aventura, assume uma responsabilidade muito grande e tão grande, que só começa a avalial-a, depois de meio caminho andado, quando já é tarde para recuar. E' então quando entram em jogo: o nome do club e o nome do artista. Continu'a a luta: dinheiros curtos, falta de confiança... no futuro, um pouco de desanimo, promessas que falham, desculpas e mais desculpas, material escasso, o "livro de ouro" diminuindo assombrosamente, até que chega o auxilio do governo federal! Tudo se reanima então! Os operarios tornam-se verdadeiras féras no afan de recuperar o tempo perdido. Estamos nas vesperas do Carnaval. Entra o auxilio da Prefeitura, para os ultimos remates: cavalhada, fantasia, carruagens, ornamentação, etc. E' de a gente endoidecer!

— Já começou a luta?

— Ainda não.

— Ainda não?!

— E nem sei se começará.

— Por que?

— Até agora o governo federal não decidiu sobre o auxilio, que actualmente é imprescindivel. O Carnaval externo custa muito caro e sendo a maior festa da cidade, a unica que arrasta milhares e milhares de foras-

Publio Marroig

teiros do interior e do exterior, dando um lucro fabulosissimo aos cofres publicos.

Logo, o auxilio do governo é vantajosamente compensado.

— Vae fazer o Carnaval dos Democraticos?

— Como disse o DIARIO CARIOCA.

— Já começou o trabalho de barracão?

— Ainda não. Aguardamos a decisão do sr. ministro da Justiça, relativamente ao costumado auxilio. Uma vez decidido, metteremos mãos á obra, com afinco, com muita fé e esperança...

— Esperança...

— Esperança na victoria.

— Quer com isto dizer que o seu Carnaval...

— O meu trabalho não pode ser outro senão aquelle á altura do Club dos Democraticos com a sua responsabilidade de leader do Carnaval carioca.

— Teremos, então, mais um daquelles arrojados prestitos á Marroig?

— Nem tanto assim. A quadra não permitte que seja executado um plano completo. Todavia, o que o Club dos Democraticos irá apresentar ao publico não desmentirá a sua gloriosa tradição e depois confio muito no meu velho amigo e companheiro de barracão, Raul Goulart, de cuja competencia, não é licito duvidar. Animados das melhores intenções como se acha a directoria dos Democraticos, não vejo razões para vacillar sobre a victoria. Chamo a sua attenção para o nosso guarda-roupa, que, ao que sei está sendo confeccionado nos acreditados ateliers d' "O Mandarim." A nossa commissão de frente, será um primor! Illuminação por um systema modernissimo. O resto... fica para outra vez. E não convém falar muito porque as paredes têm ouvidos.

— Uma pergunta somente.

— Quantos carros ao todo?

— Uns vinte mais ou menos. Diga assim que está certo... Opportunamente o "Vagalume" terá todos os detalhes.

E despedimo-nos.

BOLA PRETA

O baile de sabbado

Mais um baile e mais um grande successo.

Eis o que vem succedendo com o Cordão da Bola Preta desde 1919, de quando data a sua incorporação nas fileiras de Momo.

O baile de sabbado, cheio de novidades e attractivos, foi mais um goal conquistado pela querida sociedade da rua Treze de Maio.

O "Caveirinha", a quem interpelámos sobre os folguedos carnavalescos, assim nos respondeu:

— O pessoal da Bola Preta, está sempre de lança em riste e resiste a tudo quanto de tristeza existe. Sempre a postos e dispostos a entrar na farra, nós os da Bola Preta não morremos de careta, porque commosco é na marreta, até acabar o carnaval. O amigo não nos leve a mal.

— Pois então, ponto final.

FOLIÕES CARIOCAS

O pyramidal baile inaugural

Uma pleiade de foliões da primeira linha de Momo, acaba de inaugurar o Club Carnavalesco Foliões Cariocas, installando-o confortavelmente na rua Visconde do Rio Branco n. 15, sobrado.

Antes do baile inaugural, houve na vespera a visita das altas autoridades que tiveram a melhor impressão do novo templo de Momo.

Effectivamente nada mais se pode desejar em luxo e conforto.

O mobiliario, as diversas installações, como chapelaria, secretaria, thesouraria, gabinete do presidente, toilette das damas, gabinetes reservados para senhoras e cavalheiros, buffet, bar, copa, cozinha, tudo, emfim, foi cuidadosamente organizado, sem que escapasse o menor detalhe aos dignos directores que tomaram a si tão caprichosa montagem, collocando a séde dos Foliões Cariocas na vanguarda das sociedades congeneres existentes nesta cidade.

O mais interessante é que, ao contrario do que succede nos demais clubs, nos novels servidores de Momo, ha ao centro do vasto salão, um bello e vistoso palanque para banda de musica, de modo que se estabelece o completo isolamento entre os dansarinos e os musicos.

O baile de sabbado, como era de prever, foi concorridissimo, notando-se a presença do que ha da mais bello e tentador no mundo bohemio, ostentando as mais lindas e vistosas fantasias.

"Araponga", folião escolado e da velha guarda, fez as honras da casa cercando os convidados das mais attencções e gentilezas.

Os chronistas carnavalescos que compareceram á soberba festa inaugural, foram cumulados das maiores fidalguias por todos os membros da directoria.

O baile, sempre animadissimo, prolongou-se até ás primeiras horas do dia, quando Phebo invadiu o salão.

No domingo, houve repetição de bola...

Os Foliões Cariocas estão destinados a um grande e brilhante futuro.

Sabbado, haverá um pyramidal baile a fantazia, organizado pela trinca baita: "Baiaco, Arrelia e Cuia".

Não precias mais nada para que se saiba que vae haver o diabo!

NO TREM DAS 19,35

Batalha de confetti (De Mauá a Braz de Pinna)

Rapazes foliões, moradores em Braz de Pinna, desejando render homenagem a Momo, estão organizando uma batalha de confetti, que será realizada em dia do corrente, no trem que parte da estação Barão de Mauá ás 19 horas e 35 minutos.

A batalha de confetti, lança perfumes e serpeitina, será travada no percurso da Mauá a Braz de Pinna.

Para maior animação, um "chôro" animará as "artes choreographicas" executando os principaes sambas do anno.

Vae ser uma batalha de repetécos...

PIERROTS

A dupla é certa

Continuando na sua serie de festas carnavalescas, os Pierrots realizarão no proximo sabbado mais um baile á fantasia. O promotor deste baile é o grupo "A dupla é certa" cujos componentes se garantem pelo facto de serem todos elles veteranos nas justas de carnaval. "Um delles" promette coisas espantosas para esta noite, sendo que para as "pierrettes" elle está preparando uma surpresa. A mascotte do grupo, a gentil "Nêga", tambem tem trabalhado para que o exito seja completo.

A jazz do professor Burnoff tocará deliciosas musicas e é certo que esta festa deixará saudades.

DISSE ME DISSE

O carnaval...

Para uns custa um dinheirão e para outros rende outro tanto.

Custa um dinheirão áquelles que tomam-no como o maior dos divertimentos da terra carioca e botam para um canto as conveniencias e preconceitos e cáem na fuzarca.

Rende um dinheirão aos que se aproveitam dos folguedos de Momo e enchem a bolsa por varios processos: livro de ouro falso; livro de ouro verdadeiro com a applicação de "Eureka"; subscripções em auxilios que não entram em conta...; sem se falar as "aparas", isto é, negociantes que dão o dinheiro, mas não assignam no livro, confiando essa tarefa á Commissão.

De qualquer fórma, o "Livro de Ouro" ainda é uma das melhores commissões, porque no minimo, rende a percentagem.

O "Livro de Ouro", do "Pincel-Dirigivel", por exemplo, é um caso sério...

*

O **Mocinho**, do Modelo-Club, anda um tanto "escabriado", vendo fantasmas em toda a parte.

Por mais que o Oscar o encoraje, o homem em toda a parte vê a sombra do Zuza...

*

Mais uma do Novidades.

— O jogo vae ser regulamentado. Os clubs vão viver á tripa fôrra.

— Como assim?

— Um conhecido advogado serviu de mediador, houve uma indemnização ou coisa que o valha de uma parte para a outra e tudo se fez...

— Então a regulamentação...

— Dependia tão somente dos dois poderosos banqueiros. O grande jurisconsulto, já deu parecer favoravel.

*

Meúdo, com toda aquella sua ranzinzice, tem dado bem boas araguhadas, com as pombas despertadas, que vão deixando o C. C. C., depois do regimen dictorial de Picareta.

O auto-transporte capotou

E ficaram feridos os passageiros

Hontem, pela manhã, no largo do Tanque, quando procurava fazer uma manobra, o auto-transporte n. 1.077, da firma João Cardoso & Cia., estabelecida á rua do Acre n. 30, guiado pelo motorista Antonio Ferreira Leitão, capotou, ficando feridos todos os passageiros, exclusive aquelle chauffeur que saiu illeso.

Assistencia do Meyer prestou a todos os necessarios soccorros.

São elles os seguintes:

José Ramos dos Santos, de 24 annos, solteiro, operario, brasileiro, morador á rua Mattos Rodrigues n. 21; Jeronymo Pereira, de 18 annos de edade, solteiro, portuguez, morador á rua Catumby n. 6, casa 5, e Antonio Primo, de 26 annos, casado, portuguez, morador á rua Marquez de Sapucahy n. 169.

O "DIARIO" NOS SUBURBIOS

CINEMAS

Nos "écrans" dos diversos cinemas dos bairros e suburbios serão exhibidos os seguintes films:

CENTENARIO — "O adoravel mentiroso", da Metro; "O piloto mysterioso" e "Farra em familia", da Matarazzo.

RIO BRANCO — "Sonhos de amor", "Mysterios de Temple Towar".

REAL — "Attracção do abysmo" e "Os rivaes de Mickey".

PARC BRASIL — "Batalha de Paris" e "Bailarina diabolica".

MASCOTTE — "A invernada" e "Mysterios de sete chaves".

MODELO — "Romance do Rio Grande".

HADDOCK LOBO — "Nos cabarets de Paris", "O crime perfeito", da Matarazzo; e "Um remendo a tempo", da Metro.

VELO — "Parada das maravilhas" e "Café de Crystal", da First.

BRASIL — "Um romance em Veneza", "Badelli" e "Radio e jazz", da Paramount.

AMERICA — "O baile da morte" e "Primavera do amor", da First.

TIJUCA — "Quando o amor é sincero", "O furacão", da Matarazzo; e "O fugitivo", da Metro.

VILLA ISABEL — "Moderno Fausto", da Serrador; "Sorriso" e "Jornal 11-13", da Paramount.

BOULEVARD — "Rio Rita".

APOLLO — "A canção do lobo", "Annita la Barre" e "Paramount Jornal".

HELIOS — "O perfeito conquistador" e "Amor de athleta".

GRAJAHU' — "A invernada", "Premio de belleza" e "Universal Jornal".

EXCELSIOR — "A victoria de Rin-Tin-Tin" e "Alma de gaucho".

POLYTHEAMA — "A victoria do Rin-Tin-Tin" e "Alma de gaucho".

NACIONAL — "Os mysterios do Temple Towar" e "O perseguido".

GUANABARA — "Tempestade" e "Jornal 30-31".

ATLANTICO — "A invernada", "Bombeiro de occasião" e "A quadrilha de mendigos".

AMERICANO — "O adorado impostos", "Saudade", "Tempos idos" e "Jornal n. 14", da Paramount.

PARAIZO — "Adorado impostor".

RAMOS — "Forasteiros na Escossia" e "Primeiro automovel".

ORIENTE — "Logrando lobos" e "Do sonho á realidade".

PENHA — "O que a lei não castiga" e "Lenda do valle".

EXPEDIENTE

São nossos sub-agentes nos suburbios: Bar Imperial, de Travessa & Coelho, na rua Archias Cordeiro n. 220, Meyer, tel. 9-0530; Abalhe Fernandes & Irmão, avenida Amaro Cavalcanti n. 607, Encantado; Leiteria Gonçalves, Floriano Souza, rua 4 de Novembro n. 4, Ramos, tel. 8-9018.

UM ARTISTA ATROPELADO

O artista José Pequeno, de 20 annos de edade, brasileiro, solteiro, morador á rua Gustavo Riedel, n. 70, hontem, quando passava pela praça da Republica foi colhido por um automovel recebendo contusões e escoriações.

A viuva foi pegada por um automovel

O automovel n. 11.527 na rua Archias Cordeiro, em frente ao n. 380, pegou Marcellina Maria da Silva, viuva, brasileira, e moradora á estrada da Taquara. A victima que recebeu fractura da perna direita, teve os soccorros da Assistencia do Meyer e a seguir, hospitalizada na Santa Casa de Misericordia.

LIVRARIA ALVES
Livros collegiaes e academicos
RUA DO OUVIDOR, 166

R. VISCONDE DO RIO BRANCO, 12

ESCOTISMO

REUNIÃO DO CONSELHO DIRECTOR DA U. E. B.
(Nota Official)

De accordo com os Estatutos da U. E. B. são convocados os srs. membros do C. D. para a sessão ordinaria que será realizada no dia 15, ás 20.30 horas na séde dessa instituição — Pavilhão Mourisco, á praia de Botafogo.
Ignacio do Amaral, presidente.

O 2º ACAMPAMENTO DE FERIAS DO CORPO NACIONAL DE SCOUTS

Com destino a Corrêas, onde irão realizar o seu 2º acampamento de férias, partiram, hontem, os escoteiros do Corpo Nacional de Scouts, sob a direcção do chefe Oscar Messias Cardoso, director-technico desta entidade escoteira.

O EFFECTIVO

O effectivo de escoteiros acampados deve regular a 80, sem contar com os chefes.

EXCURSÕES

Os escoteiros, segundo soubemos, farão varias excursões e passeios, fazendo isto parte integrante do programma.

SERVIÇOS DE ENFERMARIA

Haverá, no acampamento um completo serviço de enfermaria, nos cuidados do academico de medicina Manoel Goldemberg.

RADIO E VICTROLA

O acampamento do C. N. S. tem a presença de um optimo radio e victrola, o que, certamente, augmentará a alegria dos escoteiros acampados.

Está este serviço sob a direcção do chefe Plotino Rodrigues, technico nesta materia.

CORRESPONDENCIA

Os escoteiros poderão corresponder-se com as suas familias, havendo, para isso, uma excellent emachina de escrever á disposição dos que quizerem.

IMPRENSA

A imprensa terá um serviço especial de informações, sendo que, dentro em breves dias, uma caravana de representantes da imprensa carioca visitará o acampamento.

TROPAS QUE ACAMPARAM

São as seguintes as tropas do Corpo Nacional de Scouts que acamparam, em Corrêas: União dos Empregados no Commercio, Hebreu-Brasileiro, Barão do Rosario, Tijuca-Tennis, Beija-Flor, de Nictheroy, Nova e membros do Gremio Litero-Escoteiro.

LOBINHOS

Acamparam varios lobinhos, sendo que o menor tem 6 annos.

ESTADOS UNIDOS

Ha, nos Estados Unidos, 52 bolsas escolares para a educação de escoteiros merecedores, menos favorecidos pela fortuna. Entre os que foram escolhidos para aproveital-as, este anno, ha um com 7 annos de serviço e os mais novos no escoteirismo tem 2 annos e 3 mezes de serviços.

— Os instructores norte-americanos usam perneiras e culotte.

E' curioso...

INDIA

Vae, nos seus melhores dias, o escotismo, na India, que se encontra em bastante progresso, tendo organismos bem dirigidos.

Os escoteiros da India, que compareceram ao Jamboree de 1929, contam com o apoio decidido do seu Rei, que tudo faz pela instituição de Baden Powell.

O QUE VAE PELO MUNDO ESCOTEIRO
ROMANIA

A princeza Helena da Rumania, em saudação escoteira

O bandeirantismo, na Rumania, vae attingindo ao maximo progresso, sendo uma das suas propugnadoras a Princeza Helena, que tudo faz para o seu maior desenvolvimento, o que, aliás, já é patente.

COMPROMISSO DE ESCOTEIROS GUARANYS
(Nota official)

Na proxima sexta-feira, 16 do corrente realiza-se, nesta Tropa, a solennidade do compromisso de seis novos Escoteiros posse da nova directoria e a inauguração official da Secção de "Seniors".

Para essa solennidade, que se realizará na rua Silva Jardim, n. 23, ás 20 horas, convido todos os irmãos Escoteiros e amigos em geral. — (a) Avelino Vilarinho Cardoso.

OS ESCOTEIROS DE S. JORGE RECEBERAM O PAVILHAO NACIONAL

Os escoteiros de S. Jorge de Quintino Bocayuva receberam, no dia 10 do corrente, na residencia do sr. Lourival Flints Coelho, em uma linda solennidade, o Pavilhão Nacional, offertado pela senhorinha Maria Gomes, que fez, nesta occasião, uma allocução ao acto.

Falou tambem a senhorinha Marina. Seguiu-se a srta. Judith, que fez uma bella saudação á Bandeira.

O grupo, que era dirigido pelo director-technico Luiz Gonzaga da Silva, cantou o Hymno Nacional.

No dia seguinte, 11, foi, na missa, baptizada a bandeira, falando o rev. padre Olympio de Castro.

Pronunciou uma bella oração, fazendo a entrega da bandeira, o capitão Samuel Ribeiro de Mello Moraes.

Terminada esta cerimonia, os escoteiros de S. Jorge, sob a direcção do sr. Luiz Gonzaga da Silva e da srta. Maria Flints Coelho, desfilaram pelas ruas de Quintino, desfraldando as suas bandeiras, sendo muito applaudidos.

Por motivos imprevistos, ficaram transferidas as provas, que terão logar, domingo proximo.

"EXCELSIOR"

Da-nos o Dr. Candido Mendes de Almeida Junior, director proprietario do excellente magazine "Excelsior", umas lindas Boas-Festas com a edição de Janeiro corrente desta revista mensal, uma das mais luxuosas e completa da America do Sul, e que o nosso povo ja se habituou a distinguir com uma honrosa preferencia.

E de notar que a parte redactorial deste numero de Janeiro, revalisa com a de illustrações abundantes, nitidas e de muito bom gosto artistico. Não falta uma só das suas trintas secções especialisadas, dentre a quaes queremos salientar: Modas, infantil, theatro, cinema, philologia, culinaria, medicina, arte, bibliographia, vida social, poesias ineditas, jardinagens, commercio, criação, aviação, automobilismo, alem dos numerosos contos illustrados a cores.

Cada vez está correspondendo mais e melhor ás exigencias do nosso publico este excellente magazine illustrado, que honra sobremaneira a imprensa patria.

Tem 40 annos de serviço e por isso quer ser reformado

Jão Ribeiro da Fonseca, ex-anspeçada do 3º batalhão de policia Militar, tendo assentado praça nas fileiras do Exercito, no dia 2 de janeiro de 1885, onde serviu até 4 de fevereiro de 1904, passando a servir na Policia Militar desde 5 de março do mesmo anno até 27 de maio de 1925 foi, no mesmo anno, excluido, a 4 de junho, por ter vencido a fuga de presos politicos revoltosos que se achavam no estado recolhidos no mesmo batalhão.

Agora, João Ribeiro deseja ser incluido na mesma corporação para fins de reforma, visto contar mais de 40 annos de serviço. Assim, espera que sua justa pretensão seja levada em consideração pelo ministro da Justiça, dr. Oswaldo Aranha.

QUER GANHAR SEMPRE NA LOTERIA?

A Astrologia offerece-lhe hoje a RIQUEZA. Aproveite-a sem demora e conseguirá FORTUNA E FELICIDADE. Guiando-me pelo dia do nascimento de cada pessoa, descobrirei o modo seguro que, com minhas experiencias, todos podem ganhar na loteria, sem perder uma só vez. Milhares de pessoas provam as minhas palavras. Mande seu endereço e 8 300 réis em sellos para enviar-lhe GRATIS "O SEGREDO DA FORTUNA". Endereço: Sr. Prof P. Tong. Calle Alberti 1916—Buenos Aires (1)—Republica Argentina—"Cite este Diario"

AGRICULTURA, COMMERCIO E INDUSTRIA

São os tres grandes campos que estão pedindo o concurso da intelligencia, da actividade e do trabalho da mocidade brasileira. Recorram ás escolas praticas porque ellas os habilitarão quantos nellas confiarem.

A Escola Remington, moderno instituto de ensino pratico commercial desde 1911, vem preparando e encaminhando seus alumnos.

MATRICULEM-SE

67, Rua 7 de Setembro, 67

OCCULTISMO

ORDEM MYSTICA DO PENSAMENTO

Sociedade Eclectica e Iniciatica, aceitando como socio toda e qualquer pessoa que pelo menos admitta o principio de Fraternidade Humana. Expediente para informações, passes magneticos e consultas: das 13 ás 19 horas, sendo que a sacerdotisa Iasoda attenderá sómente as senhorinhas e crianças, ao passo que o director da Ordem attenderá os senhores e senhoras, das 17 ás 19 horas. Séde: á rua Manoel Victorino, 219, Piedade.

Gymnasio de Pedagogia — Foi fundado no dia 8 do corrente, comprehendido em dois cursos, sendo um primario para as crianças de ambos os sexos e outro superior para adultos; os cursos contam com o apoio dos seguintes professores: Adalberto Lima Leite, Frederico Peixoto, Augusto de Lima, tendo como director gymnasial o professor Delphim Pereira. Os socios e seus filhos gosarão de um abatimento de 30 °|°. Solicitem prospectos a respeito.

Conferencia publica — Hoje, ás 20 12 horas, após a celebração da Divina Eucharistia, o professor Delphim Pereira, falará sobre o thema: "Retalhos de Psychologia". A entrada é franca.

Na proxima quarta-feira, falará o professor Adalberto Lima sobre o thema: "Scintillações do Amor".

A Ordem Mystica em Nictheroy — Brevemente será fundada uma filial desta Ordem na vizinha cidade de Nictheroy, sob a proficua direcção do professor e grande propagandista do Espiritualismo, sr. Angelo Elyseu. Os interessados podem procural-o á rua Visconde do Rio Branco, 335, das 19 ás 20 horas.

Consultas por correspondencia — Os interessados podem dirigir as suas consultas, juntando o dia do nascimento, estado civil, 500 réis de sellos, o assumpto a consultar ou os symptomas da molestia. Dirijam-se ao grão mestre Elyseu D. Sant'Anna.

Nota — Damos quaesquer informações sobre o Instituto de Sciencias Occultas, fundado ultimamente; enviamos os nossos estatutos e confeccionamos Horoscopos de accordo com A Astrologia e a Kabbala. Quereis ser util, a esta Ordem? — Filiae-vos.

Inspectoria de Vehiculos

INFRACÇÕES DO REGULAMENTO DO TRANSITO E DOCUMENTOS APPREENDIDOS

Por dirigir de chapéo — Carga, ns.: C 56 — C 6105.

Por transitar com o sello da placa violado — Carga, n.: C 503.

Por decreto 1950 — Carga, ns.: C 602 — C 666 — 1360 — C 1535 — C 2639 — C 3553 — C 3789 — C 3866 — C 5288 — C 6034.

Por excesso de velocidade — Passageiros, ns.: 56 — 422 — 3139 — 3365 — 3087 — 4249 — 4993 — 7103 — 8450 — 8586 — 10434. Experiencia, n.: 57.

Por transitar contra mão direcção — Carga, ns.: C 1997. Passageiros, ns.: 4855 — 6806 — 13311.

Por entrar contra mão — Carga, n.: C 6297. Passageiros, n.: 2035.

Por estacionar em logar não permittido — Passageiros, ns.: 783 — 3115 — 11625.

Por transitar com descarga aberta — Passageiros, n.: 2055.

Por abandono — Passageiros, ns.: 2722 — 11625.

Por agenciar passageiros — Passageiros, n.: 2722.

Por desobediencia ao signal a ser fiscalizado — Carga, n.: C 617. Passageiros, ns.: 7003 — 13160 — 14001.

Por desobediencia ao signal — Carga, ns.: C 1981 — C 2776. Passageiros, ns.: 403 — 5562 — 1680 — 2864 — 3079 — 5282 — 5289 — 7835 — 7077 — 13463 — 14245 — 8795 — 9490 — 10843 — 10971.

Por desobediencia do serviço — Passageiros, ns.: 3115.

Por passar entre o meio fio e o bonde — Passageiros, n.: 3749.

CLICHES EM TODOS PROCESSOS — GRAVADOR — PARA JORNAES E REVISTAS — PREÇOS ESPECIAES
W. J. V. FABREGAS
ESTA' ZADO NESTE JORNAL — RIO — PRAÇA TIRADENTES 77 — PHONE 2-3023

NO MUNDO ESPIRITA

O SEXTO SENTIDO

O illustrado escriptor Affonso Celso escreve no "Jornal do Brasil" um bello artigo sobre o Sexto Sentido, sentido esse que o prof. Richet foi descobrir para poder justificar os phenomenos para os quaes elle não vê, fóra do Espiritismo, sentido nenhum.

O 6º sentido dir-se-ia um achado para os que querem descobrir uma causa não espirita para os casos espiritas. Não obstante, alguns comprehendem já que não basta achar um nome. O 6º sentido é apenas um nome. Fosse elle o 7º ou o 8º ou o 9º e nem por isto estava resolvida a questão. E então que fazem? Procuram diminuir o valor dos factos declarando-os extremamente raros, como se, por serem raros, deixassem de ter valor. Mas até nessa raridade não são elles muito felizes, porque ha factos que não são tão raros assim.

Num dos seus topicos, diz o preclaro sr. Affonso Celso:

"Das experiencias feitas sobre o 6º sentido, tem resultado que pessoas ha capazes de descrever um desenho ou ler uma phrase encerrados num envolucro opaco e ignorados dos assistentes. São, porém, coisas excepcionaes e sujeitas a fundadas desconfianças".

Ora, esses casos nem tem excepcionalidade, nem são sujeitos a desconfiança nenhuma. Estão ainda, em pleno funccionamento, na Europa, dois cidadãos, os srs. Ossowiecki e Kahn que os têm realizado á vista de toda a gente e sempre que se lhes pedem. Os relatos de sua faculdade encontram-se em grandes descripções, nos varios livros e revistas de factos supra-normaes.

Esse caso especial não é dos genuinamente espiritas. Referimo-nos a elles, entretanto, para demonstrar como se enganam os que se mettem a estudal-o, com pouco conhecimento da materia.

(Transcripto do "O Reformador").

Consultorio Mediunnico

GATILENO (Ponte Nova). — Caro amigo. Pelo fruto se conhece a arvore. Podemos garantir-lhe sem receio de errar, que agiu perfeitamente bem. Quando os recursos da terra nos falham, só os do Céo nos podem salvar. Foi o que aconteceu com o meu amigo. Deus permitta assim lhe aconteça sempre.

ESPERANÇA — Aconselhamos o uso dos seguintes medicamentos, alternados de 2 em 2 horas, por 15 dias: Spongia Tost. da 1ª e Cocculos Ind. da 3ª.

PACIENTE — Aconselhamos o uso dos seguintes medicamentos, alternados de 2 em 2 horas, por 15 dias: Verbascum da 3ª e Lachesis da 30ª.

FLETCHER — Meu amigo é mais doente da alma que do physico. Tenha cuidado para não se aggravar. Frequente as sessões da Federação Espirita Brasileira, ás terças e sextas-feiras. Aconselhamos o uso dos seguintes medicamentos, alternados de 3 em 3 horas, por 15 dias: Cannabis Ind. da 1ª e Tuya Ocd. da 3ª.

UMA CRENTE — Seu soffrimento é todo moral; neccessita de passes fluidicos magneticos; orar pelos que soffrem e frequentar assiduamente reuniões onde se estude o Evangelho em espirito e verdade. Aconselhamos o uso dos seguintes medicamentos, alternados de 2 em 2 horas, por 15 dias: Calc. Iod. da 6ª e Lobelia Inf. da 1ª.

GERMANO-PINTO — Perca essa idéa que lhe persegue e faça o que deve, que é, orar pelos espiritos soffredores, porém, não deixe de tratar do corpo, pois, tem muita necessidade. Aconselhamos o uso dos seguintes medicamentos, alternados de 2 em 2 horas, por 15 dias: Arsenico Iod. da 3ª e Kalmia Latf. da 1ª.

NOTA

Para se obter conselhos deste consultorio, é bastante mandarem-nos o nome, edade, residencia e um "pseudonymo", para resposta. Não attenderemos ás consultas que não forem bem legiveis. Tambem informaremos quando nos peçam, centros espiritas bem orientados, onde se estude a doutrina.

Deixamos de responder a algumas consultas por ordem do Guia do Medium.

O consultorio mediumnico foi criado exclusivamente para attender as pessoas verdadeiramente necessitadas de medicamentos para o corpo e conselhos para o moral. Por isso pedimos aos consulentes não se dirigirem a esta secção a não ser para esse fim.

Pedimos aos consulentes que tenham paciencia em aguardar as respostas, pois o numero de cartas é grande e temos que as responder pela ordem de chegada.

PARA SOCCORRER VIUVAS E ORPHÃOS

A Assistencia aos Necessitados da Federação Espirita Brasileira soccorre viuvas e orphãos, com os obulos que recolhe.

Collaborae nesta obra de fraternidade christã, inscrevendo-vos como socio ou levando o vosso donativo.

Vida associativa

CONFERENCIA DE BARROS FURNIER

Este illustre espiritista, fará uma conferencia, no proximo dia 16, ás 20 horas, na séde das Congregações Espiritas Francisco de Paula, á rua Marquez de Valença, 43.

CONFERENCIA DE AUGUSTO SANTOS

Em sessão de propaganda, hoje, ás 20 horas, na Tenda Espirita de Caridade, á rua dos Invalidos, 178. Será conferencista o nosso querido confrade Augusto Santos, abordando importante thema doutrinario.

A'S SOCIEDADES ESPIRITAS

O redactor desta secção pede ás sociedades espiritas para mandarem notas sobre os dias e horas em que se realizam as sessões, em vista de se haver extraviado o registro que possuiamos. Outrosim, agradece antecipadamente pela attenção que dispensaram ás cartas que particularmente dirigiu a alguns centros. Desejamos, a começar de fevereiro proximo, fazer um registro exacto de todas as sociedades e bem assim visitar todas as sociedades espiritas.

SESSÕES QUE SE REALIZAM HOJE

Abrigo Espirita Thereza de Jesus — Rua Ibituruna, 43, ás 20 horas.

Tenda Espirita de Caridade — Rua dos Invalidos, 178, ás 20 horas.

Centro Espirita Estudantes do Evangelho — Rua Domingos Lopes, 280 — Madureira, ás 20 horas.

Pequenos annuncios

(Nesta secção os annuncios não devem ter mais de 20 linhas)

ESCRIPTORIOS 300$000

No edificio Odeon, em frente ao Monroe, alugam-se escriptorios grandes e pequenos, desde 300$000 mensaes.

A' RUA BAMBINA N. 110
BOTAFOGO

A' rua Bambina, n. 110 — distincta villa — aluga-se a casa n. IV, de dois pavimentos, toda encerada, tendo serviço de gaz e luz banheiro, com esquentador e optimas accommodações para familia. Preço modico. Ver e tratar com o sr. Fróes, das 8 ás 20 horas.

Cartões de visita
em RELEVO — Entregas em 24 horas
— Cento: 12$000
PAPELARIA RIBEIRO
R. Ouvidor, 164

UM CASO SINGULAR...

O povo custou a depor e expulsar o "Barbado", mas o AGRIPPUS em poucos instantes expulsa do corpo a mais rebelde das gryppes.

A' venda em todas as pharmacias.

Informações Commerciaes

CAMBIO

4 11|16 a 4 3|4 d.

O mercado de cambio abriu e funccionou hontem, menos accessivel, tendo augmentado a procura para remessas e sendo menor a offerta de letras de coberturas.

O Banco do Brasil sacou, para cobranças, a 4 3|4 d e os outros, para pequenas remessas, a 4 23|32 d. Havia dinheiro para o particular a 4 3|4 d e para o dollar a 10$410.

A' tarde, na reabertura, o mercado achava-se mais fraco. O Banco do Brasil passou a sacar a 4 23|32 d, para cobranças, e os outros a 4 11|16 d, com dinheiro a 4 23|32 d, para o particular, e 10$460 para o dollar.

Fechou fraco.

OS BANCOS AFFIXARAM AS SEGUINTES TAXAS PARA COBRANÇAS

A 90 d|v.: Londres, 4 11|16 a 4 3|4 d: (Libras, 51$200 e 50$527); Paris, $412 a $415; Nova York, 10$480 a 10$570; Canadá, 10$540.

A vista: Londres, 4 11|16 a 4 23|32 d: (Libras, 51$200 e 50$861); Paris, $411 a $417; Nova York, 10$530 a 10$620; Canadá, 10$590; Italia, $549 a $556; Portugal, $470 a $488; Provincias, $470 a $488; Hespanha, 1$100 a 1$125; Provincias, 1$115 a 1$125; Suissa, 2$033 a 2$050; Buenos Aires, papel 3$230 a 3$300; Montevidéo, 7$350 a 7$600; Japão, 5$240 a 5$260; Suecia, 2$835 a 2$847; Noruega, 2$825 a 2$836; Dinamarca, 2$825 a 2$836; Hollanda, 4$245 a 4$270; Belgica, papel $294 a $296; Rumania, 1$400 a 1$480; Allemanha, $314 a $315; Austria, 2$485 a 2$530; Tchecoslovaquia, $411 a $416, por franco.

SAQUES POR CABOGRAMMA

A vista: — Londres, 4 5|8 a 4 43|64 d; Paris, $416 a $420; Nova York, 10$580 a 10$659; Canadá, 10$620; Italia, $556; Portugal, $477; Hespanha, 1$125; Suissa, 2$060; B. Aires, papel, 3$310; Montevidéo, 7$560; Japão, 5$270; Suecia, 2$850; Noruega, 2$840; Dinamarca, 2$840; Hollanda, 4$270; Belgica, papel, $298; Slovaquia, $316 e Allemanha, 2$530.

MERCADO DE TITULOS

Foram negociados hontem, em bolsa, os seguintes titulos:

Apolices:	
26 Geraes	718$000
268 D Emissões, nom.	715$000
7 D. Emissões nom.	717$000
50 D. Emissões, nom.	718$000
3 D. Emissões, port.	675$000
95 D. Emissões, port.	676$000
59 D. Emissões, port.	677$000
283 D. Emissões, port.	678$000
1:500$. O. Thesouro, 1930	860$000
150:000$. O. Thesouro 1930	865$000
10:000$. O. Thesouro, 1930	870$000
38 O. Ferroviarias, 3ª	880$000
19 Obras do Porto, pt	705$000
5 Obras do Porto pt.	707$000
10 E. de Minas nom 5%	560$000
28 Estado do Rio 4%	87$000
18 Melhoramentos Maranhão	70$000
Municipaes:	
116 Emp de 1904, nom.	580$000
25 Emp. de 1914, pt.	142$000
300 Dec. n. 3264, port.	145$000
20 Dec. n. 3264 port.	146$000
Acções:	
200 Doces da Bahia d|50%	20$000
8 Brasil Industrial	220$000
Debentures:	
20 Confiança Industrial	140$000

CAFE'

TYPO 7, 17$200

O mercado de café abriu hontem, firme e bastante activo, pois a procura foi relativamente desenvolvida. O typo 7 melhorou á base de 17$200 por arroba e os negocios realizados foram de 6.343 saccas na abertura e á tarde, de 4.475, no total de 10.818 ditas.

Fechou com tendencias favoraveis e animado.

Cotações

Typos	Por arroba
Typo 3	19$200
Typo 4	18$700
Typo 5	18$200
Typo 6	17$700
Typo 7	17$200
Typo 8	16$200

Pauta semanal, 1$160 por kilogramma. Imposto mineiro, 4$567 papel por 1$000 ouro, por sacca.

— Em Nova York, a bolsa accusou alta de 8 a 13 pontos nas opções do fechamento anterior.

O movimento estatistico do mercado foi o seguinte: Entraram 18.074 saccas, sendo 1.470 pela E. F. Central do Brasil, 1.782 pela E. F. Leopoldina, 14.822 pelos diversos Armazens Reguladores e Autorizados.

Foram embarcadas 9.708 saccas, sendo 5.040 para a Europa, 2.252 para o Rio da Prata, 877para a Africa, 939 para a Asia e 600 por cabotagem.

Havia em "stock", hontem, ... 302.459 saccas, contra 325.952 ditas, no anno passado.

— O mercado de Santos accusou feriado. Entraram, nesse mercado, 24.961 saccas, sahiram 36.954 embarcadas, 47.460 e ficaram em "stock" 1.139.632, contra 1.163.026 ditas, no anno passado.

— Passaram por Jundiahy, com destino a Santos, 24.000 saccas.

ALGODÃO

Mantendo a mesma posição firme do fechamento anterior, com cotações inalteradas e negocios escassos, abriu hontem o mercado algodoeiro.

O movimento estatistico foi o seguinte:

	Fardos
Entradas — Não houve.	
Saidas	352
Stock	6.896

Preços para 10 kilos

As cotações foram as seguintes:

Fibra longa — Seridó:	
Typo 3	32$000
Typo 5	31$000
Fibra media — Sertões:	
Typo 3	29$000
Typo 5	26$500
Ceará:	
Typo 3	26$000
Typo 5	25$500
Fibra curta — Mattas:	
Typo 3	27$000
Typo 5	25$000
Paulista:	
Typo 3	n|c.
Typo 5	s|c.

O mercado a termo não funccionou.

Opportunidade commercial. — A firma Krause e Wagner, de Lodz, na Polonia, deseja entrar em relações commerciaes com exportadores brasileiros de algodão, afim de representa-los na Polonia.

Offerece referencias e garantias e pede-lhes sejam feitas offertas nesse sentido enviadas amostras e informações sobre as quantidades e qualidades que podem ser fornecidas.

Endereço: Pruzjazd, 40, Lodz, Polonia.

ASSUCAR

Ainda na mesma posição de firmeza na qual fechou anteriormente, abriu e funccionou hontem o disponivel, observando-se entretanto, certo retraimento em negocios.

As cotações anteriores, não soffreram alterações.

O movimento estatistico foi o seguinte:

	Saccas
Entradas	3.000
Saidas	12.523
Stock	362.721

As cotações hontem foram as seguintes:

Preços para 60 kilos

Branco crystal	38$000	39$000
Branco, 2º jacto	Não ha	
Branco, 2ª sorte	Não ha	
Mascavinho	32$000	34$000
Crystaes amarello	Nominal	
3º jacto	Não ha	
Mascavo	30$000	31$000

O mercado a termo no primeiro pregão, funccionou firme e não accusou negocios, ficando as opções de janeiro e fevereiro inalteradas, obtendo as de março, abril, maio e junho, alta respectiva de $400, $200, $300 e 1$500.

As cotações geraes para o semestre foram as seguintes:

	Vend	Comp
Janeiro	40$000	38$500
Fevereiro	41$000	40$000
Março	44$500	42$900
Abril	45$500	44$000
Maio	S|ven.	45$000
Junho	S|ven.	46$500

CENTRO COMMERCIAL DE CEREAES

Preços por atacado para o varejo

ARROZ:		60 kilos
Agulha esp. brilh.	68$000	70$000
Idem, sup. brilhad.	56$000	60$000
Idem especial	62$000	64$000
Idem, superior	53$000	55$000
Idem, bom	42$000	44$000
Idem, regular	36$000	38$000
Japonez, especial.	40$000	41$000
Japonez de 1ª	36$000	38$000
Japonez de 2ª	34$000	35$000
Japonez regular	28$000	31$000
Typos jap., bons	32$000	34$000
ALFAFA		kilo
Nacional ou est.	$340	$360
AMENDOIM		25 kilos
Em casca	22$000	23$000
ALHOS		Cento
Nacionaes	—	—
Estrangeiros	6$500	7$500
ALPISTE		Kilo
Estrangeiro	1$700	1$750
ARARUTA		Kilo
Araruta	—	—
BACALHA'O		58 kilos
Especial	135$000	140$000
Superior	118$000	120$000
Escamado	98$000	100$000
BANHA		Caixa
P Alegre e Lag.	189$500	197$000
Itajahy	195$000	200$000
BATATAS		Kilo
Interior	$400	$465
Do Sul	—	—
Estrangeiras	$500	$646
CEBOLAS		Kilo
Nacionaes	$420	$550
Estrangeiras	—	—
ERVILHAS		Kilo
Lentilhas	$600	$700
FARINHA DE MANDIOCA		50 kilos
Fina, P. Alegre	22$500	23$000
Entrefina	18$500	19$000
Grossa	15$000	16$000
FEIJÃO		60 kilos
Preto especial	35$000	36$000
Preto, bom	18$000	22$000
Branco	28$000	30$000
Manteiga	38$000	40$000
Mulatinho (novo)	30$000	32$000
Fradinho nac.	36$000	38$000
Fradinho est.	50$000	53$000
Cores não espec.	25$000	30$000
GRÃO DE BICO		Kilo
Grão de bico	2$100	2$400
LENTILHAS		Kilo
Letilhas	$660	$700
LOMBO		Kilo
De porto salgado (mineiro)	2$600	2$800
De porto salgado (do Sul)	2$300	2$800
HERVA MATE:		
Herva-mate	$800	$900
MANTEIGA		Kilo
Do interior	5$000	5$500
Do Sul	—	—
MILHO		60 kilos
Cattete, verm.	17$500	18$000
Cattete, amarello	16$500	17$000
Mesclado	14$000	14$500
Cunha ou Dente de Cavallo	—	—
POLVILHO		Kilo
Do norte	$450	$500
Do Sul	$400	$450
TAPIOCA		Kilo
Tapioca	$900	1$000
Rio da Prata	2$700	3$000
Mantas puras, nac	2$900	3$200
Patos e mantas		
Patos e mant nac	2$400	2$600
Mantas puras Rio da Prata	3$000	3$400
TOUCINHO		Kilo
Mineiro	3$000	3$300
Paulista	3$000	3$300
Do interior	3$000	3$100
XARQUE		Kilo

CAPITAL 100 REIS

Diario Carioca

INTERIOR 200 REIS

Director: J. E. DE MACEDO SOARES

Anno IV — Numero 782 | Rio de Janeiro, Quarta-feira, 14 de Janeiro de 1931 | Numero avulso 100 réis

Na Escola de Aviação Militar

Partida para Victoria da esquadrilha que vae ao encontro dos aviadores italianos — A experiencia de um dos apparelhos adquiridos pelo governo deposto

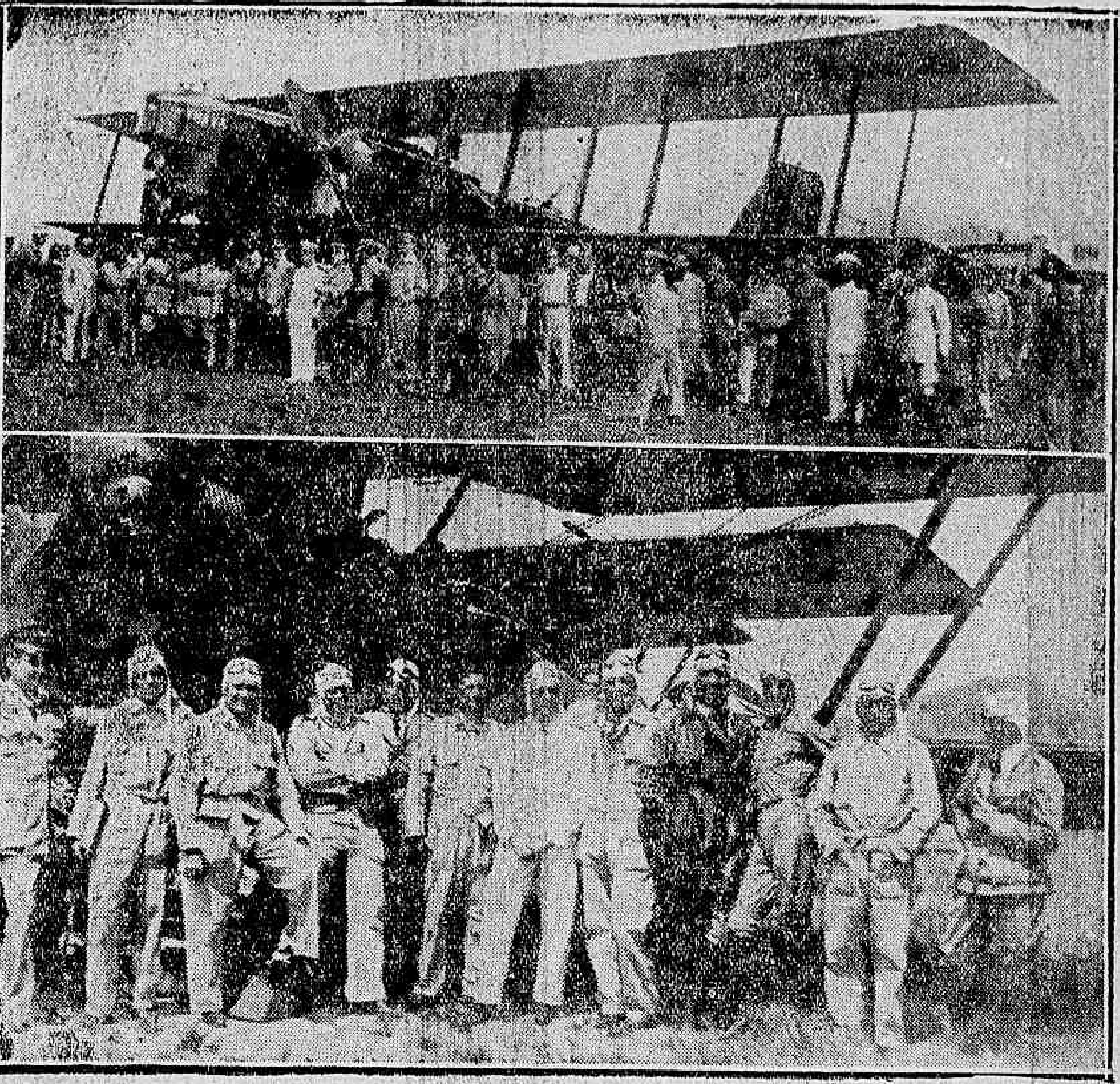

Dois aspectos de cerimonia no Campo dos Affonsos

Pela manhã de hontem, partiu com destino á Victoria a esquadrilha de aeroplanos do nosso Exercito, que vae aguardar na capital capichaba, a passagem dos hydro-aviões da esquadrilha italiana, do commando do general Balbo e que os comboiará até ao Rio.

Essa esquadrilha compõe-se de sete apparelhos do typo "Potez 25 T. O. E." e foi sob o commando do major Plinio, chefe interino da Aviação Militar.

O BAPTISMO DE UM AVIAO DE GUERRA

Realizou-se, tambem, hontem, no Campos dos Affonsos, da Escola de Aviação Militar a cerimonia do baptismo e classica experiencia de um avião de bombardeio dos tres adquiridos recentemente, pelo governo deposto á casa Livere e Olivier, na França.

Esse possante apparelho, que recebeu o nome de "Avahy", é do typo biplano, tem dois motores hispano-suisso de 500 H. P. cada, podendo carregar 1.400 kilos de bombas.

A' cerimonia de baptismo, que foi simples, compareceram os generaes Victorino da Silva Aranha, director da Escola de Aviação, chefe da Missão Franceza, officiaes e alumnos da nossa Escola.

O "Trade Wind" caiu ao mar?

A noticia divulgada pela Agencia Reuter

NOVA YORK, 13 — (Havas) — A Agencia Reuter annuncia que a Companhia Radio-Telegraphica de Tapa, na colonia de Togo, captou de bordo do vapor "Presidente Garfield", uma mensagem em que se refere que o posto radio-telegraphico de S. Miguel, nos Açores, foi informado de que o avião "Trade-Wind" caiu ao mar a cerca de vinte milhas do Cabo dos Mosteiros, na ilha do Principe (Golfo de Guiné). A noticia não tivera ainda confirmação.

O posto de São Miguel radiotelegraphara, por sua vez, para bordo do "Presidente Garfield" pedindo-lhe redobrar a vigilancia e transmittir toda nova informação que obtivesse sobre o apparelho.

Como se sabe, é grande a appreensão que reina pela sorte do "Trade - Wind", desapparecido ha dias e a cujo bordo os aviadores Miss Beryl Hart e tenente Mac Laren estavam tentando a travessia transatlantica rumo a Paris.

O commandante do vapor "Pallas" expulsou tres tripulantes de bordo!

As providencias da Policia Maritima

Compareceram hontem, á tarde, á Inspectoria da Policia Maritima os seguintes maritimos: Lourenço Aguilar, uruguayo, Antonio Alcantara Gonçalves e Victor Bernardo, todos tripulantes do vapor sueco "Pallas".

Eses marujos apresentaram queixa contra o capitão Frips, commandante da nave sueca, pelos máos tratos que lhes infligiu durante a viagem, terminando por expulsal-os, hontem, a socos, de bordo.

O dr. Oscar de Souza, inspector da Policia Maritima, fez reembarcar no "Pallas" os tres tripulantes expulsos pelo capitão Frips.

O "Pallas" vem consignado á firma A. Camara e Cia., e deverá entrar para um estaleiro afim de soffrer limpeza do casco.

Expulsos do territorio nacional

Vão ser deportados dois hespanhoes, pelo "Almirante Alexandrino"

Foram removidos de bordo do "Almirante Alexandrino", para a 3ª delegacia auxiliar onde estão á disposição do dr. Darcy Fróes da Cunha, o dois subditos hespanhoes, embarcados em Santos, Andino Cansal Moinhos e João Garcia Fernandez considerados indesejaveis no territorio nacional.

Esses dois individuos serão repatriados, pelo mesmo vapor, "Almirante Alexanrino", que zarpará no dia 16 ou 17, com destino aos portos europeus.

Policia Militar do Districto Federal

ASSISTENCIA DO PESSOAL

Serviço para hoje:
Uniforme, 6º (kaki).

Superior de dia, cap. Diniz; official de dia ao quartel general, cap. Estrellita; medico de dia, 2º ten. dr. Farias; medico de promptidão, cap. grad. dr. Saraiva; pharmaceutico de dia, 2º ten. Adhemar; dentista de dia, 1º ten. grad. Castro; interno de dia, academico Novis; ronda com o superior dt dia, 2º ten. Herminio; G. da Policia Central, 2º ten. Cunha; guarda da Amortização, 1º ten. Portocarrero; Guarda da Moeda, 1º ten. Anthero; guarda do Thesouro, 1º ten. Bueno; promptidão no quartel general, asp. Camargo; ronda especial, sargentos Osmar e Belleroldio; auxiliar do official de dia ao Q. G., sargento Reis; enfermeiros de promptidão ao Q. G., cabo Moacyr; musica de promptidão, a do R. C.; piquete ao quartel general, 2 corneteiros do 5º B. I.; ordens á Assistencia do Pessoal, 2 praças da C. Mtr.; motocyclista de dia, soldado Waldemiro.

NOS CORPOS

Dia — No 1º batalhão, 1º ten. Nobrega; no 2º, 1º ten. Lage; no 3º, cap. M. Moraes; no 4º, 1º ten. L. Costa; no 5º, cap. Martins; no 6º, 2º ten. Dario; no Regimento de Cavallaria, 2º ten. Alcindor; no C. de S. Auxiliares, 2º ten. Adolpho Cruz; na C. de Metralhadoras, 1º ten Vicente; G. Supremo, sargento Lima e cabo Costa; G. P. da Justiça, sargento Queiroz e cabo João.

Promptidão — 2º ten. F. Araujo; 2º ten. Blanco; 2º ten. Silvino; 2º ten. Sylvio; asp. M. Azevedo; asp. Guimarães; asp. Cunha.

Corpo de Bombeiros

Serviço para hoje:
Director do serviço, cap. Bueno; official de dia, 1º ten. Edmundo; auxiliar de dia, 2º ten. Hugo; 1º soccorro, 2º ten. Vairo; 2º soccorro, sargento Aristoteles; manobras, 2º ten. Baptista; medico de dia, dr. Machado; medico de emergencia, 1º ten. dr. Perissé; interno, academico Mury; dia á pharmacia, major Herminio; ronda geral, 2º ten. Narciso. Folga o commandante da estação de Villa Izabel.

Regressaram de Minas Geraes os srs. ministros da Viação e da Educação

Os motivos da viagem destas altas personagens politicas

Regressaram, hontem, de sua excursão a Minas Geraes, os drs. José Americo de Almeida, ministro da Viação, Francisco Campos, ministro da Educação, coronel Góes Monteiro e capitão Juarez Tavora.

Dessa visita ao grande Estado Central trouxeram os illustres itinerantes magnificas impressões.

OS MOTIVOS DA VIAGEM

O motivo principal da viagem dos srs. José Americo, Francisco Campos, coronel Góes Monteiro e capitão Juarez, ao Estado de Minas foi, segundo estamos informados, levar ao presidente Olegario Maciel a noticia da resolução do Governo Provisorio, concedendo-lhe as honras do generalato.

NO PALACIO DA LIBERDADE

No desempenho da missão que lhes commetteu o chefe do Governo Provisorio, os illustres viajantes, uma vez, em Bello Horizonte, dirigiram-se ao palacio da Liberdade, onde foram recebidos pelo venerando presidente de Minas Geraes, dr. Olegario Maciel.

Num longo e bem cuidado discurso, o coronel Góes Monteiro scientificou ao chefe do Executivo mineiro a resolução do chefe do Governo Provisorio da Republica. Enalteceu, como de justiça, o papel importante daquelle Estado Central, no grande movimento redemptor, tendo como guia dos seus destinos o emerito estadista e Varão insigne.

Fez finalmente, referencias aos elevados meritos do presidente Olegario Maciel e á justiça do acto do Governo Provisorio, concedendo-lhe as honras de general de brigada, como premio á sua intrepidez e aos grandes serviços prestados á revolução.

Em seguida, falou o presidente Olegario Maciel. O seu discurso foi rapido e ponderado, cheio, porém, de profunda emoção, principalmente, ao rememorar, desde o seu inicio, a campanha hoje victoriosa.

NAS USINAS DE SABARA'

O ministro da Viação visitou ainda as Usinas siderurgicas de Sabará, exploradas pela Companhia Siderurgica Belgo-Mineira, que tem para esse fim contrato com a União.

Dessa visita o ministro da Viação, dr. José Americo de Almeida, trouxe as melhores impressões.

O REGRESSO

Pelo trem N 2 (bis), regressaram hontem, a esta capital, os srs.: drs. José Americo, ministro da Viação e Francisco Campos, ministro da Educação. No mesmo trem vieram tambem, os srs.: capitão Juarez Tavora e coronel Góes Monteiro, seus companheiros de viagem.

O desembarque dos illustres viajantes foi muito concorrido, notando-se entre os presentes além do representante do governo, grande numero de amigos e admiradores.

O CHEFE DO GOVERNO PROVISORIO FEZ-SE REPRESENTAR NO DESEMBARQUE

O chefe do Governo Provisorio fez-se representar no desembarque dos ministros Francisco Campos, José Americo e dos srs. coronel Góes Monteiro e capitão Juarez Tavora, pelo seu ajudante de ordens, 1º tenente José Carlos Pinto Filho.

Um desastre á rua Conde de Bomfim

Precisamente ás 5.15, de hontem, occorreu, á rua Conde de Bomfim, na juncção com Major Avila, uma collisão entre dois autos particulares do que, felizmente, não resultou nenhum desastre pessoal, mas, apenas, ligeiros damnos materiaes.

O auto particular de numero 1298, azul-beije, guiado pelo seu proprietario, o commerciante Pedro Jacob, residente á rua Major Avila 136, vinha saindo daquella rua quando foi de encontro ao auto tambem particular, n. 269, R. J. azul, marca Crysler, dirigido pelo mecanico Geraldo Mario Teixeira, residente á rua Coronel Rangel, n. 327. As consequencias foram de pouca monta. Apenas os paralamas do 327 ficaram avariados.

O commissario Barreto, de dia, na delegacia, compareceu ao local, tendo tomado as providencias necessarias.

O ULTIMO BANHO DO GARÇON...

Um nadador foi buscar o seu cadaver, a mil metros da praia

Hontem, por volta das 5 horas, Frederich Sanner, de nacionalidade allemã, solteiro, com 35 annos de edade, empregado como garçon do "Country Club", da Gavea foi, á praia dali para tomar um banho de mar.

As ondas estavam agitadas e Sonner, tendo-se distraido, foi projectado por um vagalhão, para longe, afogando-se. Já quasi sem vida, asphixiado, seu corpo foi sendo levado para longe, muito longe, até quasi desapparecer.

Encontrava-se, nas immediações da praia, o pescador Pedro Maia, decano da zona e um dos mais eximios nadadores da cidade que, vendo Sanner se debater, inutilmente, foi no seu encontro, nadando quasi mil metros para alcançal-o.

Foi um espectaculo sensacional e commovente. Na praia, os banhistas viram Pedro Maia que parecia desapparecer.

Depois, veiu vindo, ás braçadas, até chegar á praia, esfalfado, exhausto, conduzindo o corpo já sem vida, do desventurado garçon.

O commissario Cezar, de dia na delegacia do 21º districto, esteve no local, fazendo remover para o necroterio do Instituto Medico Legal, o cadaver de Frederico Sanner.

Um barbeiro que não quer empregados brasileiros

A União Protectora dos Officiaes de Barbeiros, deve tomar providencias contra certos actos praticados por proprietarios de salões.

E' que um portuguez, estabelecido á rua General Pedra 190, entendeu de molestar seus collegas brasileiros, com um annuncio publicado no "Jornal do Brasil".

Sabemos que pela nova lei, é dever dar preferencia sempre ao elemento nacional, o "figaro" da rua General Pedra, entende ao contrario, dahi o seu disparate: "Precisa-se de official de barbeiro, só se aceita portuguez". Estaremos porventura na Angola ou na Guiné?

Quem dá noticias de Sylvio Vieira

Lina Vieira, deseja saber noticias de seu marido, Sylvio Vieira do Nascimento, cujo paradeiro é ignorado.

Empregado na fabrica de sorvetes "Fisky", na rua do Mattoso, Sylvio, no ultimo sabbado depois do trabalho foi a sua residencia, e trocando de roupa, saiu, dizendo que ia dansar na Sociedade "Prazer do Estacio". E como durante todo o dia de domingo elle não retornasse á casa, sua mulher na segunda-feira, muito afflicta saiu-lhe a procura, havendo até hoje percorrido já todos os districtos inclusive a Policia Central, sem ter novas do marido. Não tendo mais para onde appellar, veiu até a redacção do "Diario Carioca", afim de que o facto fosse registrado.

Crime horroroso que brada aos céos!

Adensa-se, cada vez mais, o mysterio que envolve o barbaro assassinio do menor José

COMO PROVAR QUE FOI STERN O VERDADEIRO MATADOR DO INDITOSO PEQUENO? TAMBEM ELLE, NÃO TERIA SIDO VICTIMA DE UM CRIME? A VALISE QUE PERTENCIA AO ACCUSADO—HORRORIZADO POR UMA INFAMIA?—OUTRAS NOTAS

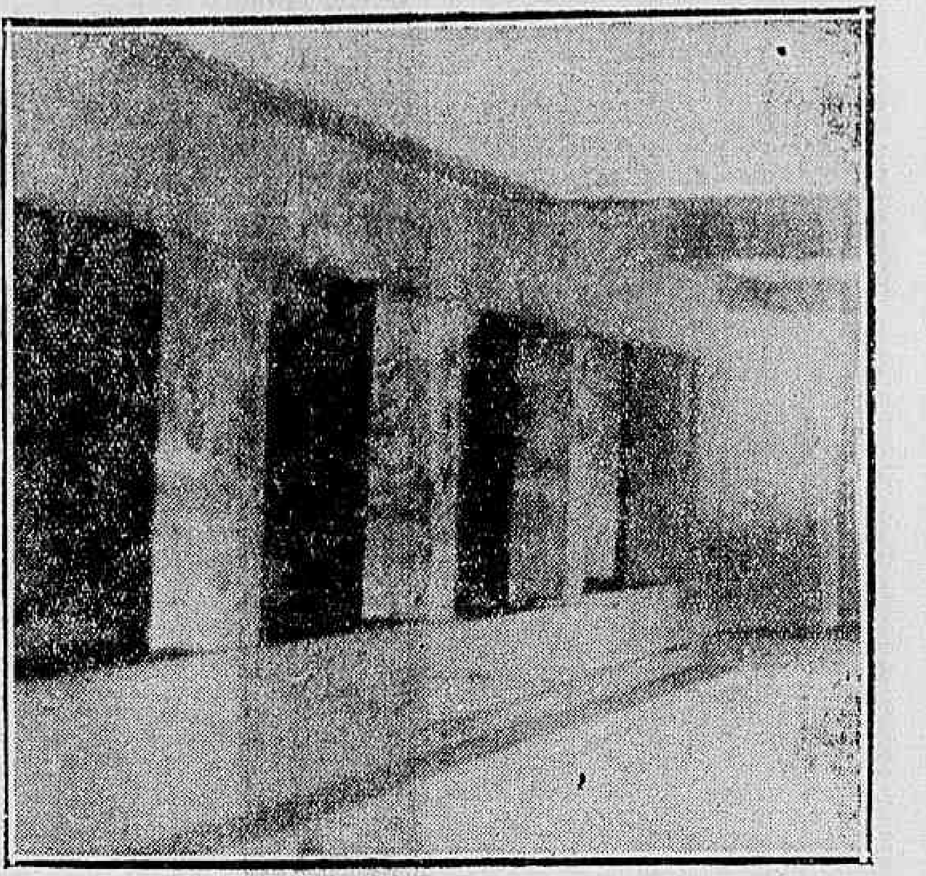

O socavão de onde foi retirado o cadaver do inditoso José

Demos, hontem, de primeira mão, a noticia sensacional do suicidio de Nicolau Desidereo Stern, accusado matador do desventurado menino José. Verdade que dizemos suicidio, estribados na notificação do medico legista, que accusa como *causa-mortis* "asphyxia por submersão", sem especificar lesões corporaes ou outras causas que por acaso concorressem para a morte de Disdereo. Tratar-se-á, de facto, de um suicidio? Não será que o indigitado matador fôra victima de uma cilada? A hypothese do suicidio é, entretanto, mais aceitavel e evidente. Resta, agora, á policia, colligir provas que elucidem o facto, de tal modo, a não restar duvidas em torno da accusação contra Desiderio. Por isso mesmo, a sua acção, agora, vae ser mais desdobrada e afanosa.

A POLICIA PROSEGUE AS SUAS INVESTIGAÇOES

Com a morte de Nicolau Desiderio Stern, a policia faz ponto final nas trabalhosas diligencias que tinham o intuito de descobrir o paradeiro daquelle indigitado matador do innocente José Bokar.

Um dos sosias de Nicoláo Stern

Era a hypothese mais sólida e convincente essa, de que fôra Stern o trucidador do pequeno. Isso, porque uma série de coincidencias e factos circumstantes, não deixavam margem a duvidas. No entender policial, Stern, necessariamente, evidentemente, havia morto Bokar.

E, como se lhe não apresentasse outra hypothese mais viavel ou tão viavel, apegou-se a ella, de unhas e dentes, decidindo-se *per pas et ne pas*, pegar Stern pela lapella do casaco.

TERIA SIDO MESMO, STERN, O ASSASSINO?

A policia encontra-se, agora, a braços com uma solução assás problematica: teria sido Stern o verdadeiro matador do innocente Boker? Isso ficou provado? Quem viu? Qual foi a testemunha occular ou mesmo auricular do crime? Começa, ahi, o mysterio difficil de ser desvendado.

O sr. Sylvio Terra ou o delegado Castello Branco, nenhum delles conseguiu ouvir Stern ou colher uma prova insophismavel que o aponte como o matador authentico. Sendo assim, a funcção dessas autoridades, agora, é provar que foi realmente Stern quem matou o menino. Ou então, concertar outra hypothese, e com ella, pôr-se na pista de outro indigitado matador. Com a morte de Stern, o mysterio, em torno do crime, adensou-se ainda mais. Vivo, capturado, emfim, elle poderia declarar de viva voz se foi ou não o matador. E a policia, no correr das interrogações, no curso do inquerito, havia de apurar a veracidade de suas declarações, concluindo pela sua innocencia ou culpabilidade. Mas, agora, como se dará?

Mistér se faz, por conseguinte, maior esforço e mais empenhadas energias, no sentido de se aclarar o caso.

STERN TERIA SE SUICIDADO OU FÔRA VICTIMA DE UM CRIME?

Outro ponto mysterioso é a morte de Stern. Elle teria se suicidado. Teria sido victima de um crime?

A autopsia accusa como *causa-mortis* — "asphyxia por submersão". Não accusa o medico legista lesões corporaes ou outras causas. Apenas focaliza a *submersão*, o que robustece a hypothese do suicidio. No entanto, elle poderia ter sido precipitado, na manhã de domingo, da barca "Icarahy" ao mar. Mas, quem o precipitára? Ao invés de assassinal-o, não poderia, não seria melhor entregal-o á policia?

HORRORISADO POR UMA INFAMIA?

Uma conjectura que talvez não mereça attenção, é a de que Stern se suicidára, apenas por ser accusado de um crime que elle não commettera. Ora, se, em verdade, elle fosse innocente, teria ido se apresentar á policia, para se desfazer a infamia. Entretanto, por se tratar de um estrangeiro, pouco informado sobre as nossas coisas, é possivel que Stern, sabendo que os jornaes o apontavam como assassino, convencera-se de que, capturado, seria, por isso, fatalmente condemnado.

A VALISE QUE PERTENCIA A' STERN

Nas ultimas diligencias effectuadas pela policia, da Secção de Segurança Pessoal, o sr. Sylvio Terra tinha conseguido saber que, em fins da semana passada, Nicolau Stern havia estado em casa do seu compatriota José Honorath, á rua Uranos, n. 120, na estação de Ramos.

De posse dessa informação, aquella autoridade designou os investigadores Abilio, Amorim, Malta e Pacheco para rondar aquella rua, nas immediações da casa acima alludida. Essas diligencias, entretanto, não lograram exito, pois o indigitado assassino não mais appareceu naquella localidade.

A policia agora vae encetar diligencias afim de descobrir uma valise que pertenceu a Nicolau Desidero Stern. Acredita-se que essa valise esteja na casa acima referida.

A DEFICIENCIA DA POLICIA

Esse crime barbaro que ainda se resume num mysterio indevassavel, veiu mais uma vez demonstrar a inefficiencia da nossa organização policial e a sua falta de apparelhamento technico, como de profissionaes bem entendidos no assumpto.

Não podemos desconhecer o valor do sr. Sylvio Terra, como "policimen" esforçado, intelligente e estudioso.

Infelizmente, faltam elementos do mesmo quilate, para collaborarem na sua acção esclarecida. Cercam-no, a bem dizer, investigadores experimentados, mas de falha ou nulla cultura policial. O chefe da Segurança Pessoal continua passando pela unica pessoa que entende do riscado, dentro da 4.ª delegacia auxiliar, está-se a ver, no campo de capturas e investigações. O sr. chefe de Policia, dr. Baptista Luzardo, na hora de reformar o apparelho policial, a qual, segundo nos informa, está bem proxima, deve se preoccupar sobremaneira com o caso, voltando sua attenção para a cultura e formação do corpo de investigadores, estabelecendo cursos e proporcionando viagem de estudo e especialização pelos paizes onde a technica policial tenha attingido a perfeição.

AS DILIGENCIAS CONJUGADAS DO 16.º DISTRICTO E DA SEGURANÇA PESSOAL

O commissario Sylvio Terra, nestas vinte e quatro horas tem redobrado de actividade no sentido de esclarecer as nuvens que velam o assasssinio brutal do innocente José. Assim tambem o delegado Castello Branco não se tem despreoccupado e, numa acção conjunta entre este delegado e o sr. Terra, a policia está desenvolvendo extraordinaria actividade afim de que ainda esta semana, fique completamente elucidado esse crime tão cheio de mysterio.